

# 주주총회소집공고

2025년 2월 25일

회 사 명 : (주)LX인터내셔널  
대 표 이 사 : 윤 춘 성  
본 점 소 재 지 : 서울시 종로구 새문안로 58  
(전 화) 02-6924-3114  
(홈페이지)<http://www.lxinternational.co.kr>

작 성 책 임 자 : (직 책) CFO (성 명) 민 병 일  
(전 화) 02-6984-5505

# 주주총회 소집공고

(제72기 정기주주총회)

상법 제365조와 당사 정관 제18조에 의거하여 (주)LX인터내셔널 제72기 정기주주총회를 아래와 같이 개최하오니 참석하여 주시기 바랍니다.

- 아 래 -

1. 일 시 : 2025년 3월 28일(금) 오전 9시 00분

2. 장 소 : 서울시 종로구 새문안로 58 지하 2층 강당

※ 제72기 정기주주총회 소집 통지 및 기타 집행 관련 세부사항은  
대표이사에게 위임함.

3. 회의의 목적사항

가. 보고 사항: 감사보고, 영업보고, 최대주주 등과의 거래 보고,  
내부회계관리제도 운영실태 보고

나. 결의 사항

제1호 의안	제72기 재무제표 및 연결재무제표 승인의 건 ※ 보통주 1주당 예정 현금 배당금: 2,000원
제2호 의안	이사 선임의 건(사내이사 1명, 사외이사 1명) - 제2-1호: 사내이사 윤춘성 선임의 건 - 제2-2호: 사외이사 손란 선임의 건
제3호 의안	감사위원회 위원이 되는 사외이사 선임의 건(사외이사 백복현)
제4호 의안	이사 보수한도 승인의 건

4. 전자투표에 관한 사항

당사는 제68기 정기주주총회부터 전자투표제도(상법 제 368조의 4)를 활용하기로 하였습니다. 주주님들께서는 아래에서 정한 방법에 따라 주주총회에 참석하지 아니하

고 전자투표방식으로 의결권을 행사하실 수 있습니다.

- 전자투표 관리시스템

(※ 관리업무는 한국예탁결제원에 위탁하였습니다.)

(PC) <https://evote.ksd.or.kr>

(모바일) <https://evote.ksd.or.kr/m>

- 전자투표 행사기간

2025년 03월 18일 09시 ~ 2025년 03월 27일 17시

(기간 중 24시간 이용 가능)

- 시스템에서 인증서를 이용하여 주주 본인 확인 후 의안별 전자투표 행사가 가능합니다.

※ 주주확인용 인증서의 종류: 코스콤 증권거래용 인증서,

금융결제원 개인용도제한용 인증서 등

- 수정동의안 처리: 주주총회에서 상정된 의안에 관하여 수정동의가 제출되는 경우, 전자투표는 기권으로 처리됩니다.

(한국예탁결제원 전자투표서비스 이용 약관 제11조 제2항)

## 5. 주주총회 참석시 준비물

- 직접행사: 본인신분증

(주민등록증, 운전면허증, 여권만 본인신분증으로 인정되며, 신분증 미지참시 주주총회장 입장이 불가하오니 이 점 유의하시기 바랍니다.)

- 대리행사: 대리인의 신분증, 위임장

※ 위임장에 기재할 사항

- 위임인의 성명, 주민등록번호 (법인인 경우 사업자등록번호)

- 대리인의 성명, 생년월일, 의결권을 위임한다는 내용

- 위임인의 날인 또는 서명

- 위 사항을 충족하지 못할 경우, 주주총회 입장이 불가하오니 유의바랍니다.

## 6. 기타

상법 제542조의4 및 정관 제18조 제4항에 의거하여 의결권 있는 발행주식총수의 1% 이하 소유주주에 대하여는 이 공고로 소집통지를 갈음하오니 양지하여 주시기 바랍니다.

# I. 사외이사 등의 활동내역과 보수에 관한 사항

## 1. 사외이사 등의 활동내역

### 가. 이사회 출석률 및 이사회 의안에 대한 찬반여부

회차	개최일자	의안내용	가결 여부	사외이사				사내이사		기타비상무이사
				손란 (출석률:100%)	채수일 (출석률:100%)	양일수 (출석률:100%)	권오준 (출석률:100%)	윤춘성 (출석률:100%)	민병일 (출석률:100%)	최성관 (출석률:100%)
				찬반여부						
제1차	2024.2.2	보고 제1호 : 2023년 경영실적 보고	-	-	-	-	-	-	-	-
		제2호 : 내부회계관리제도 운영실태 보고	-	-	-	-	-	-	-	-
		승인 제1호 : 제7기 재무제표 및 영업보고서 승인의 건	가결	찬성	찬성	찬성	찬성	찬성	찬성	찬성
제2차	2024.2.15	보고 제1호 : 내부회계관리제도 운영실태 평가결과 보고	-	-	-	-	-	-	-	-
		제2호 : 준법통제체제 운영실태 보고	-	-	-	-	-	-	-	-
		승인 제1호 : 제7기 정기주주총회 소집 및 회의목적사항 승인의 건	가결	찬성	찬성	찬성	찬성	찬성	찬성	찬성

회차	개최일자	의안내용	가결 여부	사외이사				사내이사		기타비상무이사
				손란 (출석률:100%)	채수일 (출석률:100%)	양일수 (출석률:100%)	권오준 (출석률:100%)	윤춘성 (출석률:100%)	민병일 (출석률:100%)	최성관 (출석률:100%)
				찬반여부						
제3차	2024.3.21	보고 제1호 : 집행임원 징계 보고	가결	-	-	-	-	-	-	-
		승인 제1호 : 이사 보수 집행 승인의 건	가결	찬성	찬성	찬성	찬성	찬성	찬성	찬성
		제2호 : 집행임원 인사관리규정 개정 승인의 건	가결	찬성	찬성	찬성	찬성	찬성	찬성	찬성
		제3호 : 집행임원 성과인센티브 집행 승인의 건	가결	찬성	찬성	찬성	찬성	(주1)	(주1)	찬성
		제4호 : 사외이사후보추천위원회 위원 선임 승인의 건	가결	찬성	찬성	찬성	찬성	찬성	찬성	찬성
		보고 제1호 : 2024년 1분기 경영실적 보고	-	-	-	-	-	-	-	

제4차	2024.4.30	승인	제1호 : 해외법인 지급보증 승인의 건	가결	찬성	찬성	찬성	찬성	찬성	찬성	찬성
제5차	2024.8.2	보고	제1호 : 2024년 2분기 경영실적 보고	-	-	-	-	-	-	-	-
제6차	2024.9.11	승인	제1호 : 자회사 지분 추가 인수 승인의 건	가결	찬성	찬성	찬성	찬성	찬성	찬성	찬성
제7차	2024.11.12	보고	제1호 : 2024년 3분기 경영실적 보고	-	-	-	-	-	-	-	-
		승인	제1호 : 회사채 발행 승인의 건	가결	찬성	찬성	찬성	찬성	찬성	찬성	찬성
			제2호 : 특수관계인과의 거래 총액한도 승인의 건	가결	찬성	찬성	찬성	찬성	찬성	찬성	찬성
			제3호 : 계열사 등과의 자기거래 승인의 건	가결	찬성	찬성	찬성	찬성	찬성	찬성	(주1)
			제4호 : LX상표 사용 계약 체결 승인의 건	가결	찬성	찬성	찬성	찬성	찬성	찬성	(주1)
제5호 : 집행임원 인사 승인의 건	가결	찬성	찬성	찬성	찬성	찬성	찬성	찬성			
제8차	2024.12.6	승인	제1호 : 자회사 지분 추가 인수 및 차입 승인의 건	가결	찬성	찬성	찬성	찬성	찬성	찬성	찬성
			제2호 : 호주 Ensham 광산 지분 매각 승인의 건	가결	찬성	찬성	찬성	찬성	찬성	찬성	찬성

(주1) 해당 안건에 관하여 특별이해관계로 의결권 불행사

※ 2024년 3월 21일자로 민병일 사내이사가 재선임(2회)됨.

※ 이사의 출석률은 2024년 1월 1일부터 당기말까지 개최된 이사회를 기준으로 작성하였음.

## 나. 이사회내 위원회에서의 사외이사 등의 활동내역

### (1) 감사위원회

회사는 사외이사 3명(양일수 이사, 권오준 이사, 채수일 이사, 양일수 이사/위원장)으로 감사위원회를 설치하고 경영진에 대한 내부감시 업무 및 회계정보의 투명성을 높이기 위한 내부통제 업무를 비롯한 여러 가지 감독업무를 부여하여 운영하고 있습니다.

위원회명	구성원	활동내역			사외이사		
		개최일자	의안내용	가결여부	양일수	채수일	권오준
					(출석률: 100%)	(출석률: 100%)	(출석률: 100%)
			제1호 : 제71기 재무제표 및 영업보고서 보고	-	-	-	

감사위원회	위원장: 양일수 위원: 채수일, 권오준	2024.2.2	보고	제2호 : 내부회계관리제도 운영실태 보고	-	-	-	-
				제3호 : 2023년 하반기 주요 경영개선 실적 및 2024년 경영개선 계획 보고	-	-	-	-
			승인	제1호 : 외부감사인과의 비감사용역계약 체결 승인의 건	가결	찬성	찬성	찬성
		2024.2.15	승인	제1호 : 내부회계관리제도 운영실태 평가결과 승인의 건	가결	찬성	찬성	찬성
				제2호 : 내부감시장치 운영실태 평가결과 승인의 건	가결	찬성	찬성	찬성
				제3호 : 감사보고서 승인의 건	가결	찬성	찬성	찬성
				제4호 : 외부감사인의 비감사용역 포괄승인의 건	가결	찬성	찬성	찬성
		2024.4.30	보고	제1호 : 2024년 1분기 재무제표 보고	-	-	-	-
			승인	제1호 : 2023년 외부감사인의 감사활동 확인의 건	가결	찬성	찬성	찬성
				제2호 : 외부감사인의 비감사용역 승인의 건	가결	찬성	찬성	찬성
		2024.8.2	보고	제1호 : 2024년 상반기 재무제표 보고	-	-	-	-
				제2호 : 내부회계관리제도 설계평가 결과 보고	-	-	-	-
				제3호 : 2024년 상반기 주요 경영진단/개선 활동 결과 및 하반기 계획 보고	-	-	-	-
2024.11.12	보고	제1호 : 2024년 3분기 재무제표 보고	-	-	-	-		

### (2) 사외이사후보추천위원회

회사는 관련 법규(상법 제542조의8 제4항) 및 회사의 정관에 의거 사외이사 후보를 추천하기 위하여 사외이사후보추천위원회를 설치 및 운영하고 있습니다. 회사의 사외이사후보추천위원회는 사외이사의 선임 및 위원회 운영에 있어 공정성과 독립성을 확보하기 위하여 동법 및 회사의 사외이사후보추천위원회규정에 따라 사외이사 2인(권오준 사외이사, 채수일 사외이사)과 기타비상무이사 1인(최성관 기타비상무이사)으로 총위원의 과반수를 사외이사로 구성하여 운영하고 있습니다.

2024년 중 사외이사후보추천위원회는 개최되지 않았습니다.

### (3) ESG위원회

회사는 환경, 사회, 지배구조에 관한 ESG 경영을 구축하고, 내부거래에 대한 회사의

내부통제를 강화하여 장기적이고 지속가능한 성장을 실현하고자 이사회 규정에 따라 2022년 7월 29일 ESG위원회를 신설하였습니다. 회사의 ESG위원회는 사내이사 1인(윤춘성 사내이사)과 사외이사 3명(채수일 사외이사, 권오준 사외이사, 양일수 사외이사, 위원장: 채수일 이사)으로 구성되어 있습니다.

위원회명	구성원	활동내역				사외이사			사내이사
		개최일자	의안내용	가결여부	채수일	양일수	권오준	윤춘성	
					(출석률: 100%)	(출석률: 100%)	(출석률: 100%)	(출석률: 100%)	
찬반여부									
ESG위원회	위 원: 채수일, 양일수, 권오준, 윤춘성	2024.4.30	보고	제1호: 2024년 ESG 운영 계획 보고	-	-	-	-	-
			승인	제1호: 해외법인 지급보증 승인의 건	가결	찬성	찬성	찬성	찬성
		2024.9.11	승인	제1호: 자회사 지분 추가 인수 승인의 건	가결	찬성	찬성	찬성	찬성
			보고	제1호: 2024년 ESG 경영활동 이행 성과 및 2025년 계획 보고 제2호: 2024년 이사회 한도 승인 내부거래 집행 내역 보고	-	-	-	-	-
		2024.11.12	승인	제1호: 특수관계인과의 거래 총액한도 승인의 건	가결	찬성	찬성	찬성	찬성
			승인	제2호: 계열사 등과의 자기거래 승인의 건	가결	찬성	찬성	찬성	찬성
			승인	제3호: LX상표 사용 계약 체결 승인의 건	가결	찬성	찬성	찬성	찬성
		2024.12.6	승인	제1호: 자회사 지분 추가 인수 승인의 건	가결	찬성	찬성	찬성	찬성

## 2. 사외이사 등의 보수현황

(단위 : 백만원)

구 분	인원수	주총승인금액	지급총액	1인당 평균 지급액	비 고
사외이사	4	4,000	288	72	-
비상임이사 (기타비상무이사)	1		-	-	지급액 없음



※ 상기 주총승인금액은 사내이사를 포함한 보수한도 승인금액임.

## II. 최대주주등과의 거래내역에 관한 사항

### 1. 단일 거래규모가 일정규모이상인 거래

(단위 : 억원)

거래종류	거래상대방 (회사와의 관계)	거래기간	거래금액	비율(%)
지급보증	LX_International (Singapore) Pte. Ltd. (종속회사)	2024.05.31~2025.09.06	4,263	12.2%
지급보증	LX International (HK) Ltd. (종속회사)	2024.06.01~2025.05.31	1,911	5.5%
지급보증	LX International Japan Ltd. (종속회사)	2024.05.31~2025.07.31	796	2.3%
지급보증	LX International (America), Inc. (종속회사)	2024.05.31~2025.05.31	588	1.7%
주식/주주대여금담보	PT. Binsar Natorang Energi (종속회사)	2016.10.25~2034.09.30	773	2.2%
담보제공	포승그린파워 주식회사 (종속회사)	2022.10.19~채무금액 최종 상환일	2,100	6.0%
금전대여	포승그린파워 주식회사 (종속회사)	2022.10.19~채무금액 최종 상환일	660	1.9%

※ 비율은 K-IFRS 별도 재무제표의 '23년도 매출총액(34,922억 원)에 대한 기준임.

※ 환율은 '24.12.31 최초고시환율(USD/KRW = 1,470.0원) 적용하였음.

### 2. 해당 사업연도중에 특정인과 해당 거래를 포함한 거래총액이 일정규모이상인 거래

(단위 : 억원)

거래상대방 (회사와의 관계)	거래종류	거래기간	거래금액	비율(%)
LX_International (Singapore) Pte. Ltd. (종속회사)	지급보증	2024.03.15~2025.12.02	5,484	15.7%
LX International (HK) Ltd. (종속회사)	지급보증	2024.03.09~2025.09.27	2,855	8.2%
LX International (America), Inc. (종속회사)	지급보증	2024.02.16~2025.10.10	2,249	6.4%
LX_International (Singapore) Pte. Ltd. (종속회사)	매출,매입 등	2024.01.01~2024.12.31	10,923	31.3%
PT. Batubara Global Energy (종속회사)	매출,매입 등	2024.01.01~2024.12.31	7,617	21.8%
LX International (America), Inc. (종속회사)	매출,매입 등	2024.01.01~2024.12.31	3,984	11.4%
포승그린파워 주식회사 (종속회사)	담보제공	2022.10.19~채무금액 최종 상환일	2,100	6.0%

※ 비율은 K-IFRS 별도 재무제표의 '23년도 매출총액(34,922억 원)에 대한 기준임.

※ 환율은 '24.12.31 최초고시환율(USD/KRW = 1,470.0원) 적용하였음.

※ 거래규모 기준은 계약서상 매출액 기준으로 산정함.

### III. 경영참고사항

#### 1. 사업의 개요

##### 가. 업계의 현황

###### [자원 부문]

자원 부문은 광물 자원 및 팜 사업 등으로 구성되어 있습니다. 광물 자원 사업은 광산 개발, 투자, 운영을 통해 수익을 창출하고 있으며, 팜 사업은 팜농장 운영, 팜오일(CPO) 생산을 하고 있습니다. 아울러, 니켈 자산 개발 등 성장성이 높을 것으로 전망되는 분야에 대한 신규 투자를 적극적으로 검토하고 있습니다.

###### (1) 산업의 특성

세계 각국은 안정적인 에너지를 확보하기 위해 노력하고 있으며 신흥국의 경제 성장에 따른 수요 증가로 해외자원 확보 기조는 유지되고 있습니다. 그러나 자원 산업은 국제경기변동, 특히 주요 자원 소비국들의 경제성장률과 정책에 따라 영향을 많이 받아 가격 변동성이 존재하는 특성이 있습니다.

###### (2) 산업의 성장성

중국/동남아/인도 등 신흥국 중심의 지속적인 발전수요가 전망됩니다. 다만, 주요 생산/소비국의 정책 및 단기 수급 변화에 따라 가격 변동 가능성은 있습니다. 전기 자동차 시장이 커져감에 따라, 전기 자동차 배터리에 활용되는 니켈 등 광물에 대한 수요 역시 증가할 것으로 전망됩니다. 팜오일은 생산지역이 한정되어 있으며, 인도/동남아 등 주요 소비국의 인구 증가와 더불어 중국의 팜오일 소비량 증가, 인도네시아와 말레이시아의 바이오디젤 의무화 정책 등에 따른 수요 증가가 예상됩니다.

###### (3) 경기 변동의 특성

자원사업은 자원 가격 등락, 환율 변동 등 주요 경제 지표의 변동에 영향을 받고 있습니다. 자원 가격 상승 등 호황기에는 수익성이 개선될 수 있으나, 경기 침체기에는 수익성이 하락할 가능성이 상존합니다.

#### (4) 주요제품/원재료 등 가격변동 추이

구분		2024.01	2024.02	2024.03	2024.04	2024.05	2024.06	2024.07	2024.08	2024.09	2024.10	2024.11	2024.12
석탄(USD/ton) (주1)	호주탄	128	120	129	130	143	134	135	146	140	145	142	127
	인도네시아탄	58	57	57	55	56	54	53	51	51	52	52	51
팜오일(USD/ton) (주2)	PTPN	751	763	821	798	759	776	793	820	872	913	967	950
석유(USD/bbl) (주3)	Dubai	79	81	84	89	84	83	84	78	74	75	73	73
	WTI	74	77	80	84	79	79	80	75	69	72	70	70

(주1) 호주탄 Newcastle Index NAR 6,000 / 인도네시아탄 Argus Index GAR 4,200

(주2) PTPN (인니국영농장사 PT Perkebunan Nusantara 팜오일 경매가)

(주3) 한국석유공사 석유정보망 Petronet (<http://www.petronet.co.kr>)

#### [Trading/신성장 부문]

Trading/신성장 부문은 자원, 소재 및 IT부품 등의 수출입 및 삼국간 판매 등의 사업을 영위하고 있으며, 물류 부동산 및 친환경 발전 등 인프라 시설에 대한 투자, 개발, 운영 사업도 진행하고 있습니다.

##### (1) 산업의 특성

환경 이슈에 대응하는 글로벌 리딩 기업들의 선도적 대응 구체화로 친환경 에너지원, 전기차 및 2차 전지 관련 소재의 수요 확대가 예상됩니다. 글로벌 경쟁이 심화됨에 따라, 환경 변화에 민첩하게 대응하고 고객의 Needs에 부합하기 위해 새로운 가치를 제공하는 사업으로 변모해가는 추세입니다. 당사 또한 사업개발 및 Trading 역량을 바탕으로 전략지역에서 유망사업 기회를 발굴하고 사업화하는 방안을 검토하고 있습니다.

##### (2) 산업의 성장성

- 자원

발전 원료로 사용되는 자원에 대한 신흥국의 수요가 지속되고 있으며, 전기차 시장이 커짐에 따라 전기차 배터리의 주요 원료로 사용되는 니켈에 대한 수요가 증가할 것으로 전망됩니다. 팜오일은 동남아시아 국가들의 견조한 식용 수요를 기반으로 안정적인 성장이 예상되며, 인도네시아나 말레이시아 등지에서 바이오디젤 활용 장려 정책을 펼침에 따라 그 수요는 점진적으로 증가할 것으로 전망됩니다.

#### - 소재

전방 산업에서의 석유화학 및 금속 제품 수요가 견조하게 이어지고 있으나, 향후 세계경제 변화에 따른 공급 및 수요 변동이 있을 수 있습니다. 또한 석유화학 및 금속 산업은 차세대 첨단산업과의 연계가 용이하여 향후 고부가가치 창출이 가능할 것으로 기대됩니다. 전기 자동차 시장이 커져감에 따라, 전기차 부품이나 소재 등과 관련한 시장도 성장세를 지속하고 있습니다. 당사는 이와 관련한 사업기회가 커질 것으로 기대하여 사업화 추진중입니다.

#### - IT부품

IT 산업은 새로운 기술과 사업 모델의 출현으로 급격한 변화를 겪고 있습니다. 이와 같은 기술을 통한 신시장의 창출과 더불어 기존의 디스플레이 및 전자 분야 역시 OLED 등 차세대 기술 중심으로 새로운 시장을 지속 만들어 갈 것으로 보입니다.

#### - 인프라

발전 사업 관련해서는 세계 전력 수요가 증가 추세임을 고려할 때 사업 기회 역시 확대될 것으로 예상됩니다. 특히 ESG 경영기조가 확산됨에 따라 친환경 발전 관련 유망 사업 기회들이 있을 것으로 예상됩니다. 물류 관련 부동산 투자 수요도 향후 견조할 것으로 전망됩니다.

#### - 유리

최근 건축시장 침체 영향으로 판유리 시장의 수요가 다소 감소하였습니다. 하지만 건

축물 에너지절감을 위한 법규 강화 기조로 창호 단열성능이 강화되면서 에너지 절약에 효율적인 코팅유리의 수요는 꾸준히 증가해 왔습니다. 또한 주거용 건축물의 난방 에너지 절감과 상업용 건축물의 냉방에너지 절감에 초점을 맞춰 법제도 정비도 진행되고 있어 고기능성 유리의 제품 수요가 지속적으로 증가할 것으로 보입니다.

### (3) 경기 변동의 특성

#### - 자원

자원의 경우 기본적으로 시황에 민감하게 반응하며, 세계 경기 및 각국의 정책 등에 따라 수요가 변동될 수 있습니다.

#### - 소재

석유화학 제품은 유가에 민감한 편이며, 건설 자재부터 각종 생활용품에 친환경, 신소재 적용이 확대되고 있습니다. 석유화학 및 금속 제품은 세계 경기, 수급 조건, 정책 방향 등에 따라 호불황의 사이클이 있을 수 있습니다.

#### - IT부품

새로운 기술을 통한 산업의 리노베이션에 따라 부품 산업은 지속적인 연구개발을 통한 신기술 도입과 품질/가격 경쟁력 확보가 중요한 요소입니다. 산업의 특성상 완제품 실물 경기의 변화에 민감하게 영향을 받는 분야이기능하나, 새로운 기술 도입 등을 통해 수요가 새롭게 창출되는 특성을 갖고 있습니다.

#### - 인프라

정책 변화에 민감하게 반응하는 특성을 갖고 있으며, 환경에 대한 규제가 점차 강화됨에 따라 선진 국가들의 주도 하에 신재생에너지 공급 규모는 크게 확대되고 있습니다. 특히 기존의 수력 중심의 신재생에너지 공급구조에서 태양광, 풍력 및 바이오매스 등의 공급이 확대되는 형태로 구조전환이 이루어지고 있습니다.

## - 유리

판유리 산업은 건축시장의 직접적인 영향을 받으므로 건축경기 변동에 따라 경기가 변동될 수 있습니다. 경기 선행지표로는 건설수주와 건축 인허가 물량 등이 있습니다. 그러나 건축산업은 기획, 설계, 시공, 인허가 등 다양한 단계를 거쳐야 하기 때문에 경기 주기가 다른 산업에 비해 길어 최소 1~2년 정도 시차가 존재합니다.

### (4) 주요제품/원재료 등 가격변동 추이

구분	2024.01	2024.02	2024.03	2024.04	2024.05	2024.06	2024.07	2024.08	2024.09	2024.10	2024.11	2024.12
메탄올(주1) (단위:USD/MT)	341	344	348	350	358	360	354	346	343	346	340	342
LCD Panel(주2) (단위:USD/대)	59	60	62	64	64	64	63	62	61	60	60	60
요소(주3) (단위:USD/MT)	293	291	279	274	294	313	283	265	246	228	223	217
판유리(주4) (단위: 원/kg)	696	673	672	666	655	650	670	667	619	605	602	607

(주1) 메탄올(Platts, CFR Korea)

(주2) LCD 43" FHD(Display Supply Chain Consulting)

(주3) 요소(중국 화학비료협회, 내몽고 FOB 증치세 포함)

(주4) 월별 매출액을 판매물량으로 나누어 산출하였음.

## [물류 부문]

### (1) 산업의 특성

물류산업은 재화가 공급자로부터 수요자까지 전달되는 생산, 운송, 보관, 통관, 하역 등 모든 프로세스를 포괄하며, 국내외 경기 변동에 따른 화물 물동량의 변화에 민감합니다.

최근에는 공급자에서 수요자까지의 End-to-End 물류 서비스에 대한 요구 증가로, 해운사 등 운송사가 화주와 직거래하는 사례가 증가하고 있으며, IT플랫폼 등 신기술에 기반한 새로운 형태의 물류중개사업자가 출현하고 있습니다.

### (2) 산업의 성장성

물류산업은 세계 경제와 무역 규모가 성장하면서 지속적으로 성장하고 있습니다. 글

로벌 생산기지가 밀집된 아시아 지역의 고 성장이 예상되며, 공급망 재편 영향으로 북미 및 유럽 지역에서도 성장성이 확대되고 있는 추세입니다.

### (3) 경기변동의 특성

물류산업은 국가간 교역 및 소비자 수요에 따른 화물 물동량 변화가 중요하기 때문에 글로벌 경기 사이클의 영향을 받습니다. 또한 해운/항공/육상 운송 운임에 영향을 주는 선박/항공기의 수급, 유가 변동, 국제 정세도 물류산업 경기변동의 주요한 요인입니다.

### (4) 주요제품/원재료 등 가격변동 추이

(단위 : Point)

구분	2024.01	2024.03	2024.03	2024.04	2024.05	2024.06	2024.07	2024.08	2024.09	2024.10	2024.11	2024.12
SCFI (Shanghai Containerized Freight Index) (주1)	2,130	2,165	1,820	1,803	2,503	3,282	3,600	3,186	2,435	2,111	2,256	2,373
CCFI (China Containerized Freight Index) (주1)	1,192	1,444	1,279	1,189	1,326	1,769	2,108	2,068	1,778	1,472	1,427	1,489
BDI (Baltic Dry Index) (주2)	898	702	1,440	1,731	1,890	1,922	1,925	1,716	1,961	1,669	1,540	1,099

(주1) CCFI/SCFI(Shanghai Shipping Exchange)

(주2) BDI(The Baltic Exchange)

## 나. 회사의 현황

### (1) 영업개황 및 사업부문의 구분



## [자원 부문]

당사는 기 투자 광산/농장 개발 및 운영 역량을 활용하여 니켈 자산 등에 대한 선별적 투자를 지속 검토하고 있으며, 투자 광산 및 운영 농장과 연계한 자원 Trading을 통해 안정적으로 사업 기반을 강화하고 있습니다.

## [Trading/신성장 부문]

### - 자원

당사가 보유한 운영 광산 및 농장에서 생산되는 물량을 토대로 국내외 주요 수요처들을 상대로 한 안정적인 Trading 이익을 실현하고 있습니다. 당사 역량을 발휘하여, 수요처별 니즈에 맞춘 Trading을 실시하고 있습니다.

### - 소재

당사는 국내외 석유화학 및 금속 제품의 수출입 등 다양한 품목과 거래 형태로 사업을 운영하고 있습니다. 관로·저장설비와 같은 인프라 제공을 통한 메탄올 공급 등 주요 석유화학 제품 및 철강 제품에 대한 국내외 업체들과의 거래를 지속적으로 유지하고 있습니다. 이러한 역량을 활용하여 전기차 및 2차 전지 관련 소재 등 글로벌 수요가 확대 예상되는 분야의 사업개발에 집중하고 있습니다. 당사 Trading 역량 및 코일센터 운영 경험을 토대로 2차 전지 소재 Trading, 전기차 모터용 강판 가공 사업 등 유관 신사업 진출을 도모하고 있습니다.

### - IT부품

국내외 Network를 통한 고부가 신규 부품/소재 정보를 입수, 고객사에게 적시에 제안하여 지속적인 신규 수익 기반을 강화하는 한편, 고객사에게 전기/전자부품의 안정적인 재고관리 조달을 위해 통합공급사업을 운영하고 있습니다.

### - 인프라

기존 진출 국가에 대한 시장 영향력을 강화하고, 기존 경험 및 기반을 바탕으로 신규 시장 개발을 가속화하여 수력, 바이오매스 등 친환경 중심의 인프라 사업에 대한 경쟁력을 한층 더 강화해 나가고자 합니다.

#### - 유리

당사는 즉각적인 시장 대응을 위해 국내에서 유일하게 연구 개발과 판유리 생산부터 코팅, 강화 및 복층 가공까지 가능한 올인원 (All-in-One) 시스템을 구축하고 있습니다. 국내 최대 규모인 연간 1,000만 제곱미터 기능성 코팅 설비와 KOLAS공인시험 검사기관인 LX글라스 기업부설연구소에서 국제 기준에 부합하는 시험 분석 능력을 통해 각종 첨단 유리와 관련된 연구개발 활동을 수행하며, 점차 강화되는 고성능 유리에 대한 시장의 요구에 안정적으로 대응하고 있습니다.

#### [물류 부문]

광범위한 글로벌 네트워크 및 물류 인프라를 바탕으로 고객의 요구사항에 대해 안정적이고 신속한 물류 서비스를 제공할 수 있으며, 공장 출하부터 국제 운송, 도착지 통관, 창고 관리 및 내륙 운송까지 물류 쉼 영역에 대한 One-Stop 서비스 제공이 가능합니다. 또한, 대규모 물동량 기반의 가격 경쟁력과 IT를 활용한 차별적 서비스 경쟁력을 바탕으로 고객에게 최상의 물류 서비스를 제공하고 있습니다.

#### (2) 시장의 특성

#### [자원 부문]

자원 가격은 경기변동 등에 따라 그 추이가 달라질 수 있습니다. 당사는 안정적 수익 창출 기반 확보를 위해 보유자산의 운영효율화 및 신사업 발굴에 역량을 집중하고 있습니다.

#### [Trading/신성장 부문]

#### - 자원

원자재 시황은 시장환경에 따른 변동성이 상존하며, 당사는 안정적 수익 창출 기반 확보를 위해 신규 자산 확보 및 신사업 발굴에 역량을 집중하고 있습니다.

#### - 소재

석유화학 및 금속 제품은 세계 경기 둔화에 따른 수요 정체 및 신증설 Plant 가동에 따른 공급과잉으로 수익성이 악화되고 원재료 가격은 불안정한 양상을 보여왔습니다. 향후 세계 경기 회복에 따른 제품의 수급 조절 추이에 따라 산업의 안정화 여부가 결정될 것으로 전망됩니다.

#### - IT부품

IT 산업분야 전반에 중국산 제품의 가격 공세로 한국, 일본, 미국 기업을 중심으로 고부가 제품으로 디자인과 성능의 차별화로 경쟁하고 있으며, 이를 위한 첨단 신규 부품/소재에 대한 R&D 및 설비투자가 확대되고 있습니다.

#### - 인프라

발전 및 인프라 사업 수요가 지속적으로 성장하고 있다는 점을 감안 시 시장은 점진적으로 확대될 것으로 전망하고 있습니다.

#### - 유리

최근 전반적인 국내 경제지표가 하락하면서 건축경기는 침체되었습니다. 그러나 건축물의 단열규정에 따라 코팅유리 판매는 지속적으로 증가하고 있고, 최근 대형상업 시설이나 공공프로젝트를 중심으로 고성능 더블로이 수요도 증가하고 있습니다.

#### [물류 부문]

글로벌 물류 시장 규모는 지속 확대되고 있으며, 고객의 요구사항은 점차 복잡하고

다양해지고 있습니다. 글로벌 물류기업은 M&A를 통해 사업의 규모를 대형화하고 서비스 영역을 지속 확대하고 있으며, IT플랫폼 등 신기술을 활용한 새로운 사업 형태의 경쟁자가 시장에 진입하여 경쟁의 패러다임이 변화하고 있습니다.

### (3) 신규사업 등의 내용 및 전망

#### [인도네시아 PT. Energy Battery Indonesia (PT. EBI) 출자 결정]

① 목적

: 인도네시아 니켈 광산 PT. Adhi Kartiko Pratama (PT. AKP) 지분 취득을 위한 자회사 向 출자

② 내용

: 인도네시아 PT. Adhi Kartiko Pratama (PT. AKP) 지분 취득을 위한 PT. Energy Battery Indonesia (PT. EBI) 출자 결정

③ 출자금액 및 출자일

: 1,354억원 / 최종 납입일 2024.01.11

④ 기타 계약에 관한 사항

: 2024.01.05 공시된 타법인주식 및 출자증권 취득결정 공시 참고

#### [인도네시아 PT. Adhi Kartiko Pratama (PT. AKP) 지분 60% 취득 결정]

① 목적

: 2차전지 핵심광물 사업기반 확보

② 내용

: 인도네시아 PT. Adhi Kartiko Pratama (PT. AKP) 지분 60% 취득 (인도네시아 신설 예정인 자회사를 통한 간접 투자)

③ 출자금액 및 출자일

: 1,329억원 / 최종 납입일 2024.01.16

④ 기타 계약에 관한 사항

: 2024.01.16 공시된 [기재정정]투자판단 관련 주요경영사항 공시 참고

#### [주식회사 엘엑스글라스 지분 100% 취득 결정]

① 목적

: 사업 포트폴리오 다각화를 통한 신규 수익원 확보

② 내용

: 주식회사 엘엑스글라스 지분 100% 취득

③ 출자금액 및 출자일

: 5,904억원 / 최종 납입일 2023.01.03

④ 기타 계약에 관한 사항

: 2023.01.03 공시된 [기재정정]타법인 주식 및 출자증권 취득결정 공시 참고

**[친환경 물류센터 개발 및 운영을 위한 주식회사 에코엔로지스부산 설립 및 출자]**

① 목적

: 친환경 물류센터 개발 및 운영 사업 추진

② 내용

: 친환경 물류센터 개발 및 운영을 위한 주식회사 에코엔로지스 부산(가칭) 설립 및 유상증자 참여

③ 출자금액 및 출자일

: 430억원(설립자본금 100억원, 유상증자 330억원) / 출자일 2022.11.21

④ 기타 계약에 관한 사항

: 2022.11.18 공시된 [기재정정]타법인 주식 및 출자증권 취득결정 참고

**[포승그린파워 주식회사 지분 63.34% 취득 결정]**

① 목적

: 바이오매스 발전업체 인수를 통한 신규 수익원 확보

② 내용

: 포승그린파워 주식회사 지분 63.34% 취득  
(의결권 있는 주식수 기준 지분율 69.97%)

③ 출자금액 및 출자일

: 950억원 / 최종 납입일 2022.10.19

④ 기타 계약에 관한 사항

: 2022.10.24 공시된 [기재정정]타법인 주식 및 출자증권 취득결정 공시 참고

(4) 조직도

**(주)LX인터내셔널전사 조직도**

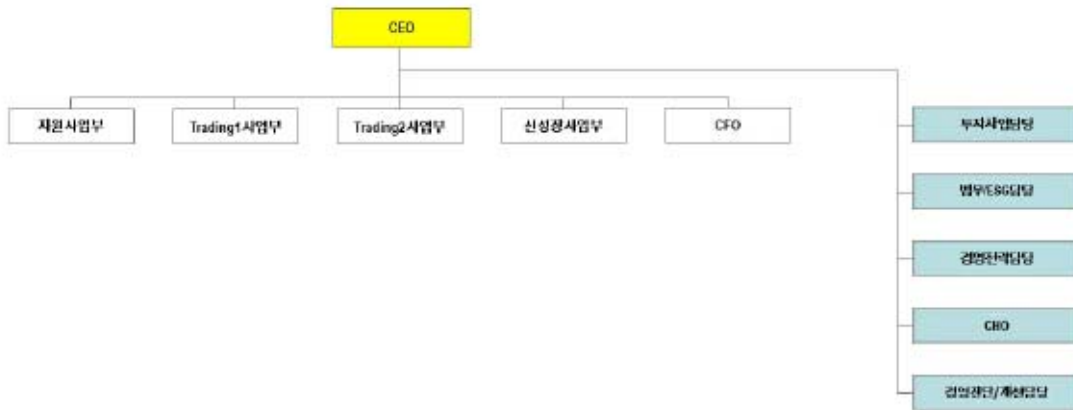

주주총회 소집공고\_조직도

2. 주주총회 목적사항별 기재사항

□ 재무제표의 승인

가. 해당 사업연도의 영업상황의 개요

당사의 영업상황에 대한 내용은 주주총회소집공고 'Ⅲ. 경영참고사항'의 '1.사업의 개요'를 참조하시기 바랍니다.

나. 해당 사업연도의 대차대조표(재무상태표)· 손익계산서(포괄손익계산서)· 자본변동표· 현금흐름표

※ 아래의 재무제표는 감사전 연결·별도 재무제표입니다. 외부감사인의 감사의견을 포함한 최종 재무제표는 향후 전자공시시스템(<http://dart.fss.or.kr>)에 공시예정인 당사의 연결·별도 감사보고서를 참조하시기 바랍니다.

## (1) 연결 재무제표

### 연결 재무상태표

제 72(당)기말 : 2024년 12월 31일 현재

제 71(전)기말 : 2023년 12월 31일 현재

주식회사 LX인터내셔널과 그 종속기업

(단위 : 원)

과목	주석	제 72(당)기말	제 71 (전)기말
자 산			
I. 유동자산		4,576,965,059,781	4,033,775,460,675
1. 현금및현금성자산	4, 5, 25, 26, 30, 32	1,217,957,460,879	1,138,908,037,970
2. 단기금융상품	4, 11, 25, 26	30,499,102,936	48,888,560,380
3. 매출채권	4, 11, 23, 25, 26, 30, 32	1,581,198,502,026	1,266,520,201,022
4. 계약자산	16	56,096,059,783	28,427,717,011
5. 미수금	4, 6, 11, 25, 26, 30	152,297,902,508	222,297,338,611
6. 미수수익	4, 11, 23, 25, 26	17,933,438,150	11,812,493,913
7. 선급금	30	136,216,159,901	133,011,777,375
8. 선급비용	30, 32	154,791,333,849	84,835,376,892
9. 기타유동자산	4, 11, 23, 30	227,916,165,598	175,247,658,499
10. 재고자산	7, 30, 32	877,646,182,425	904,844,381,830
11. 매각예정비유동자산	32	124,412,751,726	18,981,917,172
II. 비유동자산		4,353,900,556,435	3,961,565,270,189
1. 투자자산	4, 8, 11, 25, 26, 32	319,590,788,710	337,012,516,882
2. 관계기업투자	8, 32	682,354,148,785	514,656,629,320
3. 유형자산	9, 29, 30	1,745,474,763,863	1,584,115,855,834
4. 투자부동산	9	3,736,170,742	4,204,182,255
5. 무형자산	10, 28, 30, 31, 32	1,279,640,699,200	1,235,582,310,857
6. 이연법인세자산	22, 30	48,067,779,388	48,958,032,124
7. 기타비유동자산	4, 5, 11, 19, 25, 26, 29, 30	275,036,205,747	237,035,742,917
자 산 총 계		8,930,865,616,216	7,995,340,730,864
부 채			

과 목	주 석	제 72(당)기말	제 71 (전)기말
I. 유동부채		3,397,095,815,278	2,608,427,815,094
1. 단기차입금	4, 12, 25, 26	323,576,944,856	130,851,842,086
2. 매입채무	4, 23, 25, 26, 30, 32	1,390,791,967,629	1,275,508,210,575
3. 미지급금	4, 6, 23, 25, 26, 30	380,836,826,908	366,110,294,340
4. 선수금	16, 30	142,431,578,850	124,527,715,963
5. 예수금	4, 25, 26, 30	34,924,125,583	31,582,530,393
6. 당기법인세부채	22, 30	76,349,458,110	39,056,047,671
7. 미지급비용	4, 25, 26, 30, 32	140,120,537,180	112,899,062,208
8. 유동성장기부채	4, 12, 25, 26	552,182,031,934	313,994,957,637
9. 선수수익	16	129,359,094,333	62,333,024,845
10. 예수보증금	4, 25, 26	6,135,918,483	5,606,452,772
11. 금융리스부채	4, 25, 26, 29, 30	146,086,923,611	124,734,393,518
12. 매각예정자산관련부채	32	63,056,111,726	5,655,191,913
13. 기타의유동부채	13, 30, 32	11,244,296,075	15,568,091,173
II. 비유동부채		2,214,158,205,829	2,311,958,021,747
1. 사채	4, 12, 25, 26	519,203,849,487	668,695,176,486
2. 장기차입금	4, 12, 25, 26, 30	971,071,174,542	1,092,432,516,853
3. 퇴직급여부채	19	14,031,598,668	11,255,141,377
4. 이연법인세부채	22, 30	285,478,217,844	168,380,398,426
5. 리스부채	4, 25, 26, 29, 30	305,862,582,416	216,395,977,852
6. 총당부채	13, 30	102,990,895,300	139,860,179,330
7. 기타비유동부채	4, 6, 25, 26	15,519,887,572	14,938,631,423
부 채 총 계		5,611,254,021,107	4,920,385,836,841
자 본			
I. 자본금	14	193,800,000,000	193,800,000,000
II. 자본잉여금	14	174,076,301,208	99,650,866,978
III. 기타자본	14	(41,300,239,270)	(41,300,239,270)
IV. 기타포괄손익누계액	14	233,773,534,060	54,295,014,019
V. 이익잉여금	14	2,099,915,540,885	1,965,716,222,528
지배기업소유주지분		2,660,265,136,883	2,272,161,864,255
비지배주주지분		659,346,458,226	802,793,029,768
자 본 총 계		3,319,611,595,109	3,074,954,894,023
부 채 와 자 본 총 계		8,930,865,616,216	7,995,340,730,864

"별첨 주석은 본 연결재무제표의 일부입니다."



연 결 손 익 계 산 서

제 72(당)기 : 2024년 1월 1일부터 2024년 12월 31일까지

제 71(전)기 : 2023년 1월 1일부터 2023년 12월 31일까지

주식회사 LX인터내셔널과 그 종속기업

(단위: 원)

과 목	주 석	제 72(당)기	제71(전)기
I. 매출액	3, 16, 23	16,637,572,685,167	14,514,349,869,122
II. 매출원가	18, 23, 28	(15,130,525,526,034)	(13,138,717,077,726)
III. 매출총이익		1,507,047,159,133	1,375,632,791,396
IV. 판매비와관리비	17, 28, 23	(1,017,861,785,758)	(942,523,197,300)
V. 영업이익	3	489,185,373,375	433,109,594,096
VI. 영업외손익		(28,763,256,298)	(90,311,597,031)
1. 금융수익	4, 20, 23	435,049,679,558	421,516,643,560
2. 금융원가	4, 20	(540,610,907,682)	(520,967,737,602)
3. 지분법주식관련손익	8, 20	180,640,126,641	137,263,402,971
4. 기타영업외손익	4, 20, 23	(103,842,154,815)	(128,123,905,960)
VII. 법인세비용차감전순이익		460,422,117,077	342,797,997,065
VIII. 법인세비용	22	(190,930,396,237)	(149,439,195,125)
IX. 당기순이익		269,491,720,840	193,358,801,940
당기순이익의 귀속			
지배기업 소유주지분		175,694,960,422	117,082,888,989
비지배지분		93,796,760,418	76,275,912,951
지배기업소유주지분주당이익			
기본 및 희석주당이익	14	4,885	3,255

"별첨 주석은 본 연결재무제표의 일부입니다."

연 결 포 괄 손 익 계 산 서

제 72(당)기 : 2024년 1월 1일부터 2024년 12월 31일까지

제 71(전)기 : 2023년 1월 1일부터 2023년 12월 31일까지

주식회사 LX인터내셔널과 그 종속기업

(단위: 원)

과 목	주 석	제72(당)기	제71(전)기
당기손이익		269,491,720,840	193,358,801,940
기타포괄손익		238,283,370,531	42,932,506,191
후속적으로 당기손익으로 재분류되는 항목:			
1. 현금흐름위험회피파생상품평가손익	4, 6	674,176,077	(586,307,920)
2. (부의)지분법자본변동	8	(3,542,892,231)	(2,959,025,012)
3. 지분법이익잉여금변동	8	(18,698,066)	(111,677,657)
4. 해외사업환산손익		251,234,731,590	33,726,789,591
후속적으로 당기손익으로 재분류되는 항목 계		248,347,317,370	30,069,779,002
당기손익으로 재분류되지 않는 항목:			
1. 기타포괄손익-공정가치 측정 금융자산평가손익	4, 8	(12,559,026,580)	26,092,139,101
2. 순확정급여부채의 재측정요소	19	2,495,079,742	(13,229,411,912)
당기손익으로 재분류되지 않는 항목 계		(10,063,946,838)	12,862,727,189
총포괄이익		507,775,091,371	236,291,308,131
총포괄손익의 귀속			
지배기업 소유주지분		356,839,320,798	120,099,327,499
비지배지분		150,935,770,573	116,191,980,632

"별첨 주석은 본 연결재무제표의 일부입니다."

연 결 자 본 변 동 표

제 72(당)기 : 2024년 1월 1일부터 2024년 12월 31일까지

제 71(전)기 : 2023년 1월 1일부터 2023년 12월 31일까지

주식회사 LX인터내셔널과 그 종속기업

(단위: 원)

과 목	자본금	자본잉여금	기타자본	기타포괄 손익누계액	이익잉여금	지배기업 소유주지분	비지배지분	총 계
2023년 1월 1일 (전기초)	193,800,000,000	100,870,913,334	(41,300,239,270)	41,723,265,637	1,966,092,349,411	2,261,186,289,112	775,288,983,800	3,036,475,272,912
당기순이익	-	-	-	-	117,082,888,989	117,082,888,989	76,275,912,951	193,358,801,940
기타포괄손익:	-	-	-	-	-	-	-	-
현금흐름위험회피 파생상품평가손익	-	-	-	(556,990,765)	-	(556,990,765)	(29,317,155)	(586,307,920)
(부의)지분법자본변동	-	-	-	(2,962,161,650)	-	(2,962,161,650)	3,136,638	(2,959,025,012)
지분법이익잉여금변동	-	-	-	(10,646,906)	(101,030,751)	(111,677,657)	-	(111,677,657)
해외사업환산손익	-	-	-	23,774,372,945	-	23,774,372,945	9,952,416,646	33,726,789,591
기타포괄손익-공정가치측정 금융자산평가손익	-	-	-	(7,683,472,148)	812,114	(7,682,660,034)	33,774,799,135	26,092,139,101
순확정급여부채의 재측정요소	-	-	-	-	(9,444,444,329)	(9,444,444,329)	(3,784,967,583)	(13,229,411,912)
소 계	-	-	-	12,561,101,476	(9,544,662,966)	3,016,438,510	39,916,067,681	42,932,506,191
총포괄손익	-	-	-	12,561,101,476	107,538,226,023	120,099,327,499	116,191,980,632	236,291,308,131
자본에 직접 인식된 주주의 거래 :	-	-	-	-	-	-	-	-
연차배당	-	-	-	-	(107,903,706,000)	(107,903,706,000)	(85,671,840,000)	(193,575,546,000)
연결실체의 변동	-	-	-	10,646,906	(10,646,906)	-	725	725
종속회사의 증자	-	(1,220,046,356)	-	-	-	(1,220,046,356)	(3,016,095,389)	(4,236,141,745)
소 계	-	(1,220,046,356)	-	10,646,906	(107,914,352,906)	(109,123,752,356)	(88,687,934,664)	(197,811,687,020)
2023년 12월 31일 (전기말)	193,800,000,000	99,650,866,978	(41,300,239,270)	54,295,014,019	1,965,716,222,528	2,272,161,864,255	802,793,029,768	3,074,954,894,023
2024년 1월 1일 (당기초)	193,800,000,000	99,650,866,978	(41,300,239,270)	54,295,014,019	1,965,716,222,528	2,272,161,864,255	802,793,029,768	3,074,954,894,023
당기순이익	-	-	-	-	175,694,960,423	175,694,960,423	93,796,760,417	269,491,720,840
기타포괄손익:	-	-	-	-	-	-	-	-
현금흐름위험회피 파생상품평가손익	-	-	-	640,465,250	-	640,465,250	33,710,827	674,176,077
지분법자본변동	-	-	-	(3,542,892,231)	-	(3,542,892,231)	-	(3,542,892,231)
지분법이익잉여금변동	-	-	-	-	(18,698,066)	(18,698,066)	-	(18,698,066)
해외사업환산손익	-	-	-	198,764,725,770	-	198,764,725,770	52,470,005,820	251,234,731,590
기타포괄손익-공정가치측정 금융자산평가손익	-	-	-	(16,383,778,748)	-	(16,383,778,748)	3,824,752,168	(12,559,026,580)
순확정급여부채의 재측정요소	-	-	-	-	1,684,538,400	1,684,538,400	810,541,342	2,495,079,742

과 목	자본금	자본잉여금	기타자본	기타포괄 손익누계액	이익잉여금	지배기업 소유주지분	비지배지분	총 계
소 계	-	-	-	179,478,520,041	1,665,840,334	181,144,360,375	57,139,010,156	238,283,370,531
총포괄손익	-	-	-	179,478,520,041	177,360,800,757	356,839,320,798	150,935,770,573	507,775,091,371
자본에 직접 인식된 주주와의 거래 :	-	-	-	-	-	-	-	-
연차배당	-	-	-	-	(43,161,482,400)	(43,161,482,400)	(32,952,821,837)	(76,114,304,237)
연결실체의 변동	-	24,258,896	-	-	-	24,258,896	56,991,655,056	57,015,913,952
종속회사 증자 및 지분취득	-	74,401,175,334	-	-	-	74,401,175,334	(318,421,175,334)	(244,020,000,000)
기타	-	-	-	-	-	-	-	-
소 계	-	74,425,434,230	-	-	(43,161,482,400)	31,263,951,830	(294,382,342,115)	(263,118,390,285)
2024. 12. 31 (당기말)	193,800,000,000	174,076,301,208	(41,300,239,270)	233,773,534,060	2,099,915,540,885	2,660,265,136,883	659,346,458,226	3,319,611,595,109

"별첨 주석은 본 연결재무제표의 일부입니다."

연 결 현 금 흐 름 표

제 72(당)기 : 2024년 1월 1일부터 2024년 12월 31일까지

제 71(전기) : 2023년 1월 1일부터 2023년 12월 31일까지

주식회사 LX인터내셔널과 그 종속기업

(단위 : 원)

과 목	주 석	제72(당)기	제71(전기)
I. 영업활동으로 인한 현금흐름		723,748,680,744	538,338,845,529
당기순이익		269,491,720,840	193,358,801,940
비현금항목의 조정	27	650,218,388,098	611,381,357,873
운전자본의 조정	27	(122,487,824,260)	37,091,434,774
이자의 수취		35,670,528,256	38,054,746,491
이자의 지급		(119,344,642,474)	(105,147,735,316)
배당금의 수취		113,021,719,679	49,535,326,903
법인세의 납부		(102,821,209,395)	(285,935,087,136)
II. 투자활동으로 인한 현금흐름		(252,767,286,584)	(777,236,653,570)
장단기금융상품의 감소		86,219,671,342	102,778,894,170
대여금의 회수		15,238,846,384	159,387,797
보증금의 회수		16,011,853,978	18,175,342,056
장기보유지분상품의 처분	8	-	1,628,114
관계기업투자의 처분	8	6,447,000,000	6,536,500,000
매각예정비유동자산의 처분	31	15,545,400,000	-
유형자산의 처분	9	8,324,705,179	12,435,098,271
무형자산의 처분	10	3,137,868,249	91,271,596
종속기업 처분으로 인한 순현금 유입		18,692,062	-
사업결합으로 인한 순현금 유입(유출)	30	(125,680,903,317)	(567,865,937,041)
장단기금융상품의 증가		(106,951,602,467)	(93,703,343,937)
대여금의 대여		(2,774,385,603)	(16,748,634,249)
보증금의 증가		(13,748,798,395)	(20,386,522,998)
관계기업투자의 취득	8	-	(36,340,320,000)
유형자산의 취득	9	(106,577,028,268)	(97,302,403,476)
무형자산의 취득	10	(28,524,670,569)	(78,996,468,022)
파생상품의 정산		(19,453,935,159)	(6,071,145,851)
III. 재무활동으로 인한 현금흐름		(398,095,256,278)	(177,513,399,523)
금융부채의 차입	27	2,398,374,640,128	2,398,847,314,429
금융부채의 상환	27	(2,290,414,927,064)	(2,223,436,844,342)
리스부채의 지급	27, 29	(185,920,665,105)	(155,112,181,867)
기타재무활동의 현금유출		(244,020,000,000)	(4,236,141,743)

과목	주석	제72(당기)	제71(전기)
배당금의 지급		(76,114,304,237)	(193,575,546,000)
IV. 현금및현금성자산의 증가(감소)		72,886,137,882	(416,411,207,564)
V. 기초의 현금및현금성자산		1,138,908,037,970	1,550,674,815,272
매각예정자산집단에 포함된 현금성 자산		(4,256,821,040)	-
VI. 현금및현금성자산의 환율변동으로 인한 효과		10,420,106,067	4,644,430,262
VII. 기말의 현금및현금성자산		1,217,957,460,879	1,138,908,037,970

"별첨 주석은 본 연결재무제표의 일부입니다."

## 주석

제 72(당기) : 2024년 1월 1일부터 2024년 12월 31일까지

제 71(전기) : 2023년 1월 1일부터 2023년 12월 31일까지

주식회사 LX인터내셔널과 그 종속기업

### 1. 일반적 사항

기업회계기준서 제1110호 '연결재무제표'에 의한 지배기업인 주식회사 LX인터내셔널(이하 "지배기업")과 연결재무제표 작성대상 종속기업인 LX International (America) Inc. 외 93개의 종속기업(이하, "종속기업"라 함)의 일반적인 사항은 다음과 같습니다.

#### 1-1 지배기업의 개요

지배기업은 1953년 11월 26일 수출입 전담회사인 락희산업주식회사로 설립되어 1956년 6월 반도상사주식회사, 1984년 1월 럭키금성상사주식회사, 1995년 3월 1일 주식회사 LG상사, 2021년 7월 1일자로 주식회사 LX인터내셔널로 상호를 변경하였습니다.

1976년 1월에 주식을 한국거래소에 상장하였으며 1976년 11월 12일 정부로부터 종합무역상사로 지정을 받았습니다.

지배기업은 국내외에서 각종 상품 및 제품의 판매사업 등을 영위하고 있는 바, 2024년 12월 31일 현재 서울에 본사를 두고 있으며, 전세계에 걸쳐 16개의 해외지사, 3개의 연락사무소와 94개의 종속기업(손자회사 64개 포함)을 두고 있습니다.

한편, 보고기간 종료일 현재 (주)LX홀딩스가 지배기업의 보통주식 24.69%를 보유하고 있습니다. 나머지 지분은 기관투자자, 해외투자자 및 소액주주 등으로 분산되어 소유되고 있습니다.

## 1-2 종속기업의 현황

보고기간종료일 현재 연결재무제표에 포함된 종속기업의 현황은 다음과 같습니다.

기업명	소재지	지분율(%)		결산일	업 종	지배관계 근거
		당기말	전기말			
LX International (America), Inc.	미국	100.00	100.00	12.31	무역업	의결권 과반수 보유
LHC Solar, LLC.	미국	100.00	100.00	12.31	태양광	의결권 과반수 보유
LX International Japan Ltd.	일본	100.00	100.00	12.31	무역업	의결권 과반수 보유
LX International (HK) Ltd.	홍콩	100.00	100.00	12.31	무역업	의결권 과반수 보유
LX International (Singapore) Pte.Ltd.	싱가폴	100.00	100.00	12.31	무역업	의결권 과반수 보유
LX International (Deutschland) GmbH	독일	100.00	100.00	12.31	무역업	의결권 과반수 보유
LX International (Shanghai) Corp.	중국	100.00	100.00	12.31	무역업	의결권 과반수 보유
Bowen Investment (Australia) Pty Ltd	호주	100.00	100.00	12.31	유연탄	의결권 과반수 보유
PT. Batubara Global Energy	인도네시아	100.00	100.00	12.31	유연탄	의결권 과반수 보유
PT. Megaprima Persada	인도네시아	75.00	75.00	12.31	유연탄	의결권 과반수 보유
PT. Mega Global Energy	인도네시아	100.00	100.00	12.31	유연탄	의결권 과반수 보유
PT. Ganda Alam Makmur	인도네시아	60.00	60.00	12.31	유연탄	의결권 과반수 보유
PT. Trans Global Terminal (주1)	인도네시아	100.00	-	12.31	유연탄	의결권 과반수 보유
LX International India Private Limited	인도	100.00	100.00	3.31	무역업	의결권 과반수 보유
PT. Green Global Lestari	인도네시아	100.00	100.00	12.31	팜오일	의결권 과반수 보유
PT. Parna Agromas	인도네시아	100.00	100.00	12.31	팜오일	의결권 과반수 보유
PT. Grand Utama Mandiri	인도네시아	100.00	100.00	12.31	팜오일	의결권 과반수 보유
PT. Tintin Boyok Sawit Makmur	인도네시아	100.00	100.00	12.31	팜오일	의결권 과반수 보유
PT. Tintin Boyok Sawit Makmur Dua	인도네시아	100.00	100.00	12.31	팜오일	의결권 과반수 보유
PT. Green Global Utama	인도네시아	100.00	100.00	12.31	팜오일	의결권 과반수 보유
PT. LX International Indonesia	인도네시아	100.00	100.00	12.31	서비스업	의결권 과반수 보유
PT. Binsar Natorang Energi	인도네시아	95.00	95.00	12.31	수력발전소	의결권 과반수 보유
PT. Energy Metal Indonesia	인도네시아	100.00	100.00	12.31	니켈	의결권 과반수 보유
PT. Global Investment Institusi	인도네시아	100.00	100.00	12.31	헬스케어	의결권 과반수 보유
PT. Satu Gen Indonesia (주7)	인도네시아	-	51.00	12.31	헬스케어	의결권 과반수 보유
PT. SLX Global Healthcare	인도네시아	51.00	51.00	12.31	헬스케어	의결권 과반수 보유
Steel Flower Electric & Machinery (Tianjin) Co., Ltd.	중국	100.00	100.00	12.31	철강재가공업	의결권 과반수 보유
Philco Resources Limited	말레이시아	60.00	60.00	12.31	동광산	의결권 과반수 보유
Resources Investment (H.K) Limited	홍콩	100.00	100.00	12.31	유연탄	의결권 과반수 보유
LX International Yakutsk LLC.	러시아	100.00	100.00	12.31	부동산임대업	의결권 과반수 보유
Korea Carbon International Co., Ltd.	홍콩	60.00	60.00	12.31	신재생발전소	의결권 과반수 보유
Colminal, S.A. de.C.V.	멕시코	100.00	100.00	12.31	철광석	의결권 과반수 보유
Fertilizer Resources Investment Limited	홍콩	100.00	100.00	12.31	비료제조업	의결권 과반수 보유
PT. Kinaya Prima Utama	인도네시아	100.00	100.00	12.31	수력발전소	의결권 과반수 보유
PT. Energy Battery Indonesia	인도네시아	100.00	100.00	12.31	니켈	의결권 과반수 보유
PT. Adhi Kartiko Pratama (주2)	인도네시아	60.00	-	12.31	니켈	의결권 과반수 보유
PT. Terum Konawe Utara (주2)	인도네시아	99.00	-	12.31	임대업	의결권 과반수 보유
당진탱크터미널주	대한민국	100.00	100.00	12.31	보관업	의결권 과반수 보유
주식회사 에코엔로지스부산	대한민국	100.00	100.00	12.31	운수 및 창고업	의결권 과반수 보유
Haiphong Steel Flower Electrical & Machinery Company Limited	베트남	100.00	100.00	12.31	철강재가공업	의결권 과반수 보유
포송그린파워주 (주3)	대한민국	100.00	100.00	12.31	신재생발전소	의결권 과반수 보유



기업명	소재지	지분율(%)		결산일	업 종	지배관계 근거
		당기말	전기말			
Ordos Lezheng Trading Company Limited	중국	100.00	100.00	12.31	유연탄	의결권 과반수 보유
주식회사 엘엑스클라스	대한민국	100.00	100.00	12.31	판유리 제조업	의결권 과반수 보유
(주)LX판토스	대한민국	75.90	51.00	12.31	복합운송업	의결권 과반수 보유
(주)엘엑스판토스부산신항물류센터 (주4)	대한민국	100.00	100.00	12.31	창고보관업	의결권 과반수 보유
헬리스타항공(주) (주4)	대한민국	100.00	100.00	12.31	복합운송업	의결권 과반수 보유
(주)한올타리 (주4)	대한민국	100.00	100.00	12.31	기타 식료품 소매업	의결권 과반수 보유
(주)엘엑스판토스신항에코물류센터 (주4, 5)	대한민국	100.00	-	12.31	복합운송업	의결권 과반수 보유
LX PANTOS LOGISTICS (QINGDAO) CO., LTD. (주5)	중국	100.00	100.00	12.31	복합운송업	의결권 과반수 보유
LX PANTOS LOGISTICS (SHANGHAI) CO., LTD. (주4)	중국	100.00	100.00	12.31	창고보관업	의결권 과반수 보유
LX PANTOS LOGISTICS (NINGBO) CO., LTD. (주4)	중국	100.00	100.00	12.31	복합운송업	의결권 과반수 보유
LX PANTOS LOGISTICS (SHENZHEN) CO., LTD. (주4)	중국	100.00	100.00	12.31	복합운송업	의결권 과반수 보유
LX PANTOS LOGISTICS (HONGKONG) CO., LTD. (주4)	홍콩	100.00	100.00	12.31	복합운송업	의결권 과반수 보유
LX PANTOS LOGISTICS TAIWAN CO., LTD. (주4)	대만	100.00	100.00	12.31	복합운송업	의결권 과반수 보유
PT. LX PANTOS INDONESIA (주4)	인도네시아	100.00	100.00	12.31	복합운송업	의결권 과반수 보유
PT. LX PANTOS JAKARTA (주4)	인도네시아	100.00	100.00	12.31	복합운송업	의결권 과반수 보유
LX PANTOS SINGAPORE PTE. LTD. (주4)	싱가폴	100.00	100.00	12.31	복합운송업	의결권 과반수 보유
LX PANTOS (THAILAND) CO., LTD. (주4)	태국	100.00	100.00	12.31	복합운송업	의결권 과반수 보유
LX PANTOS MALAYSIA SDN. BHD. (주4)	말레이시아	100.00	100.00	12.31	복합운송업	의결권 과반수 보유
LX PANTOS INDIA PVT. LTD. (주4)	인도	100.00	100.00	3.31	복합운송업	의결권 과반수 보유
LX PANTOS (CAMBODIA) CO., LTD. (주4)	캄보디아	100.00	100.00	12.31	복합운송업	의결권 과반수 보유
LX PANTOS VIETNAM CO., LTD. (주4)	베트남	100.00	100.00	12.31	복합운송업	의결권 과반수 보유
LX PANTOS AUSTRALIA PTY LTD. (주4)	호주	100.00	100.00	12.31	복합운송업	의결권 과반수 보유
LX PANTOS PHILIPPINES, INC. (주4)	필리핀	100.00	100.00	12.31	복합운송업	의결권 과반수 보유
LX PANTOS HOLDINGS (THAILAND) CO., LTD. (주4)	태국	48.50	48.50	12.31	복합운송업	실질 지배력 보유
LX PANTOS U.K LTD. (주4)	영국	100.00	100.00	12.31	복합운송업	의결권 과반수 보유
LX PANTOS NETHERLANDS B.V. (주4)	네덜란드	100.00	100.00	12.31	복합운송업	의결권 과반수 보유
LX PANTOS FRANCE S.A.R.L. (주4)	프랑스	100.00	100.00	12.31	복합운송업	의결권 과반수 보유
LX PANTOS POLAND SP. Z O. O. (주4)	폴란드	100.00	100.00	12.31	복합운송업	의결권 과반수 보유
LX PANTOS GERMANY GMBH (주4)	독일	100.00	100.00	12.31	복합운송업	의결권 과반수 보유
LX PANTOS SPAIN, SLU (주4)	스페인	100.00	100.00	12.31	복합운송업	의결권 과반수 보유
LX PANTOS TURKEY LOJISTIK VE TICARET LTD. STI. (주4)	터키	100.00	100.00	12.31	복합운송업	의결권 과반수 보유
LX PANTOS SWEDEN AB. (주4)	스웨덴	100.00	100.00	12.31	복합운송업	의결권 과반수 보유
LX PANTOS MEXICO S.A. DE C.V. (주4)	멕시코	100.00	100.00	12.31	복합운송업	의결권 과반수 보유
LX PANTOS LOGISTICA DO BRASIL LTDA. (주4)	브라질	100.00	100.00	12.31	복합운송업	의결권 과반수 보유
LX PANTOS COLOMBIA S.A.S (주4)	콜롬비아	100.00	100.00	12.31	복합운송업	의결권 과반수 보유
LX PANTOS CHILE SPA (주4)	칠레	100.00	100.00	12.31	복합운송업	의결권 과반수 보유
LX PANTOS PANAMA, S.A (주4)	파나마	100.00	100.00	12.31	복합운송업	의결권 과반수 보유
LX PANTOS ARGENTINA S.A (주4)	아르헨티나	100.00	100.00	12.31	복합운송업	의결권 과반수 보유
LX PANTOS SOLUCOES LOGISTICAS DO BRASIL LTDA. (주4)	브라질	100.00	100.00	12.31	창고보관업	의결권 과반수 보유
LX PANTOS RUS LLC (주4)	러시아	100.00	100.00	12.31	복합운송업	의결권 과반수 보유
PANTOS LOGISTICS KAZAKHSTAN LTD. (주4)	카자흐스탄	100.00	100.00	12.31	복합운송업	의결권 과반수 보유
PANTOS LOGISTICS UKRAINE LTD. (주4)	우크라이나	100.00	100.00	12.31	복합운송업	의결권 과반수 보유
PANTOS LOGISTICS L.L.C. (DUBAI) (주4)	두바이	49.00	49.00	12.31	복합운송업	실질 지배력 보유
LX PANTOS ARABIA CO., LTD. (주4)	사우디	100.00	100.00	12.31	복합운송업	의결권 과반수 보유
LX PANTOS JAPAN INC. (주4)	일본	100.00	100.00	12.31	복합운송업	의결권 과반수 보유
LX PANTOS LOGISTICS (BEIJING) CO., LTD. (주4)	중국	100.00	100.00	12.31	복합운송업	의결권 과반수 보유
LX PANTOS SOLUTIONS INDIA PVT. LTD. (주4)	인도	100.00	100.00	3.31	복합운송업	의결권 과반수 보유

기업명	소재지	지분율(%)		결산일	업종	지배관계 근거
		당기말	전기말			
LX PANTOS AMERICA, INC. (주4)	미국	100.00	100.00	12.31	복합운송업	의결권 과반수 보유
LX PANTOS EGYPT, S.A.E. (주4)	이집트	99.63	99.63	12.31	복합운송업	의결권 과반수 보유
LX Pantos Hungary KFT. (주4)	헝가리	100.00	100.00	12.31	복합운송업	의결권 과반수 보유
PT. PANTOS EXPRESS INDONESIA (주4)	인도네시아	49.00	49.00	12.31	복합운송업	실질 지배력 보유
LX PANTOS USA, INC. (주4, 6)	미국	-	100.00	12.31	복합운송업	의결권 과반수 보유
LPIC TN LLC (주4)	미국	100.00	100.00	12.31	창고보관업	의결권 과반수 보유
BOXLINKS LLC (주4)	미국	100.00	100.00	12.31	복합운송업	의결권 과반수 보유
PT Pelayaran Putra Lintas Mandiritama (주4, 5)	인도네시아	51.04	-	12.31	복합운송업	의결권 과반수 보유

(주1) 당기 중 취득하였습니다.

(주2) 당기 중 PT. Adhi Kartiko Pratama (AKP)의 지분 60% 및 그 종속회사 PT. Terum Konawe Utara (TKU)의 지분 99%를 취득하여 연결대상 종속기업으로 추가하였습니다.

(주3) 포승그린과워(주)는 보통주 외에 의결권 있는 우선주를 발행하였는 바, 총 의결권 주식수에서 지배기업의 의결권은 69.97%입니다.

(주4) 당기 말 현재 (주)LX판토스의 종속기업이며, 지분율은 (주)LX판토스와 그 종속기업이 보유한 지분의 단순합산을 입니다.

(주5) 당기 중 연결기업은 (주)엘엑스판토스신항에코물류센터를 신규 설립 취득, PT Pelayaran Putra Lintas Mandiritama의 지분 51.04%를 취득하여 연결대상 종속기업으로 추가하였습니다.

(주6) 당기 중 LX PANTOS AMERICA, INC.에 흡수합병 되었습니다.

(주7) 당기 중 청산하였습니다.

### 1-3 종속기업의 요약재무정보

보고기간종료일 현재 연결재무제표에 포함된 종속기업의 요약재무정보는 다음과 같습니다.

(당기)

(단위: 백만원)

회사명	자 산	부 채	자 본	매출액	당기순손익
LX International (America), Inc.	232,571	171,688	60,883	1,323,078	2,178
LHC Solar, LLC.	3,716	607	3,109	357	(25)
LX International Japan Ltd.	33,870	27,533	6,337	229,869	398
LX International (HK) Ltd.	98,785	77,585	21,200	367,751	3,412
LX International (Singapore) Pte.Ltd.	421,831	372,195	49,636	2,593,798	7,325
LX International (Deutschland) GmbH	17,866	3,687	14,179	8,380	834
LX International (Shanghai) Corp.	14,728	2,592	12,136	6,365	1,028
Bowen Investment (Australia) Pty Ltd	172,002	66,169	105,833	101,295	(8,358)
PT. Batubara Global Energy	325,437	179,619	145,818	1,353,529	23,032
PT. Megaprima Persada	21,722	20,654	1,068	-	1,286
PT. Mega Global Energy	88,674	18,364	70,310	174,640	44,899
PT. Ganda Alam Makmur	925,184	256,929	668,255	622,753	51,092
PT. Trans Global Terminal	875	24	851	-	(56)
LX International India Private Limited	5,085	2,116	2,969	4,123	533
PT. Green Global Lestari	147,442	9,757	137,685	160	(2,913)
PT. Pama Agromas	92,502	15,879	76,623	113,736	10,064
PT. Grand Utama Mandiri	88,575	39,095	49,480	48,521	6,156
PT. Tintin Boyok Sawit Makmur	51,939	10,178	41,761	71,990	4,042
PT. Tintin Boyok Sawit Makmur Dua	14,333	1,877	12,456	8,322	1,370
PT. Green Global Utama	173,736	153,315	20,421	1,081,341	5,051
PT. LX International Indonesia	3,535	4,593	(1,058)	8,333	7,824
PT. Binsar Natorang Energi	293,941	158,941	135,000	25,392	7,302
PT. Energy Metal Indonesia	37,916	40,090	(2,174)	136,211	4,479
PT. Global Investment Institusi	9,036	3,739	5,297	6,240	(14)
PT. Satu Gen Indonesia (주6)	-	-	-	-	1
PT. SLX Global Healthcare	1,640	3,845	(2,205)	1,267	(2,408)
Steel Flower Electric & Machinery (Tianjin) Co., Ltd.	36,153	8,156	27,997	105,957	4,199
Philco Resources Limited	1,511	1,644	(133)	-	(51)
Resources Investment (H.K.) Limited	74,335	1	74,334	-	(1,837)
LX International Yakutsk LLC.	7,352	18,590	(11,238)	1,152	(802)
Korea Carbon International Co., Ltd.	10,682	10,682	-	-	-
Colmineral, S.A. de.C.V.	4	-	4	-	-
Fertilizer Resources Investment Limited	192,661	-	192,661	-	7,398
PT. Knarya Prima Utama	1,035	2	1,033	-	(13)
PT. Energy Battery Indonesia	136,659	12	136,647	-	(29)

회사명	자 산	부 채	자 본	매출액	당기순손익
PT. Adhi Kartiko Pratama	203,447	58,635	144,812	61,863	500
PT. Terum Konawe Utara	7	-	7	-	(6)
당진탱크터미널(주)	98,778	9,153	89,625	-	(2,261)
주식회사 에코앤로지스부산	43,146	513	42,633	-	(1,370)
Haiphong Steel Flower Electrical & Machinery Company Limited	47,165	32,857	14,308	97,531	4,281
포승그린파워(주)	252,730	180,273	72,457	65,042	1,270
Ordos Lezheng Trading Company Limited	302,089	1	302,088	19	167,649
주식회사 엘엑스글라스	571,999	229,803	342,196	383,794	(7,370)
(주)LX판토스	1,952,807	1,050,405	902,402	4,200,422	109,292
(주)엘엑스판토스부산신항물류센터	15,988	6,001	9,987	18,625	543
헬리스타항공(주)	16,755	13,584	3,171	148,300	432
(주)한울타리	645	390	255	1,472	(32)
(주)엘엑스판토스신항에코물류센터	11,965	8,026	3,939	-	(61)
LX PANTOS LOGISTICS (QINGDAO) CO., LTD.	194,599	120,993	73,606	667,665	12,128
LX PANTOS LOGISTICS (SHANGHAI) CO., LTD.	103,530	70,269	33,261	270,972	1,997
LX PANTOS LOGISTICS (NINGBO) CO., LTD.	2,343	65	2,278	683	71
LX PANTOS LOGISTICS (SHENZHEN) CO., LTD.	61,200	22,434	38,766	173,693	6,764
LX PANTOS LOGISTICS (HONGKONG) CO., LTD.	91,994	21,832	70,162	109,201	12,133
LX PANTOS LOGISTICS TAIWAN CO., LTD.	38,950	32,333	6,617	45,950	970
PT. LX PANTOS INDONESIA	77,437	25,244	52,193	168,828	17,118
PT. LX PANTOS JAKARTA	17,165	7,149	10,016	20,846	1,133
LX PANTOS SINGAPORE PTE. LTD.	23,105	12,138	10,967	35,136	177
LX PANTOS (THAILAND) CO., LTD.	55,617	32,765	22,852	168,129	2,328
LX PANTOS MALAYSIA SDN. BHD.	15,812	7,204	8,608	38,935	867
LX PANTOS INDIA PVT. LTD.	15,206	18,628	(3,422)	68,066	(325)
LX PANTOS (CAMBODIA) CO., LTD.	3,681	1,309	2,372	10,481	161
LX PANTOS VIETNAM CO., LTD.	79,244	45,189	34,055	237,680	7,795
LX PANTOS AUSTRALIA PTY LTD.	7,173	4,121	3,052	18,011	671
PT. PANTOS EXPRESS INDONESIA	-	-	-	-	18
LX PANTOS HOLDINGS (THAILAND) CO., LTD.	1,954	131	1,823	723	(19)
LX PANTOS PHILIPPINES, INC.	6,724	6,158	566	18,347	172
PT Pelayaran Putra Lintas Mandritarra	17,715	9,552	8,163	919	280
LX PANTOS U.K LTD.	26,919	18,313	8,606	44,567	415
LX PANTOS NETHERLANDS B.V.	78,923	58,293	20,630	123,663	1,375
LX PANTOS FRANCE S.A.R.L.	26,370	21,161	5,209	40,677	(235)
LX PANTOS POLAND SP. Z O. O.	155,099	90,614	64,485	403,332	6,173
LX PANTOS GERMANY GMBH	21,248	10,815	10,433	58,899	490
LX PANTOS SPAIN, SLU	16,644	8,908	7,736	46,065	1,386
LX PANTOS TURKEY LOJISTIK VE TICARET LTD. STI.	11,335	5,398	5,937	44,713	3,001
LX PANTOS SWEDEN AB.	3,198	2,432	766	6,656	474
LX Pantos Hungary KFT.	12,769	7,961	4,808	14,150	(2,382)

회사명	자 산	부 채	자 본	매출액	당기순손익
LX PANTOS MEXICO S.A. DE C.V.	99,484	64,808	34,676	465,366	5,265
LX PANTOS LOGISTICA DO BRASIL LTDA.	32,970	21,603	11,367	89,896	1,328
LX PANTOS COLOMBIA S.A.S	7,267	3,146	4,121	15,761	906
LX PANTOS CHILE SPA	7,198	7,182	16	10,513	(189)
LX PANTOS PANAMA, S.A	10,651	5,685	4,966	15,857	721
LX PANTOS ARGENTINA S.A.	487	1,072	(585)	631	(524)
LX PANTOS SOLUUCOES LOGISTICAS DO BRASIL LTDA.	2,687	5,377	(2,690)	11,065	(727)
LPIC TN LLC	30,192	26,249	3,943	2,684	845
BOXLINKS LLC	4,941	3,923	1,018	22,029	1,082
LX PANTOS RUS LLC	27,375	4,174	23,201	29,622	133
PANTOS LOGISTICS KAZAKHSTAN LTD.	11,496	9,211	2,285	14,594	(399)
PANTOS LOGISTICS UKRAINE LTD.	-	-	-	-	-
PANTOS LOGISTICS L.L.C. (DUBAI)	11,459	3,599	7,860	30,247	1,844
LX PANTOS ARABIA CO., LTD.	23,706	20,458	3,248	25,200	534
LX PANTOS JAPAN INC.	46,733	33,323	13,410	95,084	2,459
LX PANTOS LOGISTICS (BEIJING) CO., LTD.	29,029	13,335	15,694	59,259	569
LX PANTOS SOLUTIONS INDIA PVT. LTD.	12,574	8,343	4,231	109,261	120
LX PANTOS AMERICA, INC.	243,602	196,206	47,396	753,820	(10,315)
LX PANTOS EGYPT, S.A.E.	9,976	3,076	6,900	22,898	3,293
합 계	9,046,572	4,375,914	4,670,657	18,087,060	532,345

(전기)

(단위: 백만원)

회사명	자 산	부 채	자 본	매출액	전기순손익
LX International (America), Inc.	294,119	242,443	51,676	1,296,757	2,075
LHC Solar, LLC	3,475	724	2,751	354	(1)
LX International Japan Ltd.	62,976	57,203	5,773	317,252	659
LX International (HK) Ltd.	74,300	58,930	15,370	301,863	1,618
LX International (Singapore) Pte.Ltd.	459,529	426,542	32,987	2,412,241	5,438
LX International (Deutschland) GmbH	15,870	3,445	12,425	10,211	776
LX International (Shanghai) Corp.	11,568	1,647	9,921	9,124	683
Yantai LX International VMI Co., LTD	-	-	-	-	(21)
Bowen Investment (Australia) Pty Ltd	188,970	78,853	110,117	105,170	16,963
PT. Batubara Global Energy	266,440	158,881	107,559	1,201,649	19,950
PT. Megaprima Persada	27,700	27,983	(283)	10,571	(232)
PT. Mega Global Energy	36,981	16,077	20,904	107,602	21,716
PT. Ganda Alam Makmur	797,308	227,305	570,003	686,570	65,885
LX International India Private Limited	3,834	1,664	2,170	1,313	263
PT. Green Global Lestari	166,621	34,414	132,207	-	1,405
PT. Pama Agromas	86,960	26,463	60,497	93,630	3,984
PT. Grand Utara Mandiri	74,870	35,490	39,380	42,045	(373)
PT. Tintin Boyok Sawit Makmur	50,364	15,401	34,963	57,620	777
PT. Tintin Boyok Sawit Makmur Dua	12,066	1,990	10,076	6,237	(1,202)

회사명	자 산	부 채	자 본	매출액	전기순손익
PT. Green Global Utama	151,123	137,314	13,809	836,197	4,631
PT. LX International Indonesia	6,980	15,621	(8,641)	10,311	1,699
PT. Binsar Natorang Energi	264,169	148,046	116,123	24,563	5,960
PT. Energy Metal Indonesia	30,182	36,528	(6,346)	31,807	(4,634)
PT. Global Investment Institusi	8,887	3,930	4,957	4,945	(1,303)
PT. Satu Gen Indonesia	314	-	314	-	(159)
PT. SLX Global Healthcare	2,006	1,690	316	705	(2,943)
Steel Flower Electric & Machinery (Tianjin) Co., Ltd.	37,790	14,642	23,148	110,138	4,345
Philco Resources Limited	1,033	1,084	(51)	-	(219)
Resource Investment (H.K.) Ltd.	109,094	56	109,038	-	(1,609)
LX International Yakutsk, LLC.	8,166	18,027	(9,861)	1,174	(798)
Korea Carbon International Co., Ltd.	9,370	9,370	-	-	-
Colmineral, S.A. de.C.V.	4	-	4	-	-
Fertilizer Resources Investment Ltd.	185,634	25	185,609	-	22,647
PT. Knarya Prima Utama	850	-	850	-	-
PT. Energy Battery Indonesia	836	-	836	-	-
당진탱크터미널(주)	100,078	10,192	89,886	-	(2,777)
주식회사 에코앤로지스부산	43,309	507	42,802	-	(1,981)
Haiphong Steel Flower Electrical & Machinery Company Limited	37,039	28,033	9,006	72,530	2,843
포승그린파워(주)	263,150	191,782	71,368	55,048	(5,244)
Ordos Lezheng Trading Company Limited	154,581	-	154,581	81	104,601
주식회사 엘엑스글라스	571,884	221,583	350,301	354,864	12,685
(주)LX판토스	1,711,417	887,764	823,653	3,637,728	135,873
(주)엘엑스판토스부산신항물류센터	13,065	3,631	9,434	19,192	657
헬리스타항공(주)	19,439	16,131	3,308	108,918	775
(주)한울다리	503	193	310	1,332	194
LX PANTOS LOGISTICS (QINGDAO) CO., LTD.	130,353	75,810	54,543	482,095	7,163
LX PANTOS LOGISTICS (SHANGHAI) CO., LTD.	93,096	65,120	27,976	277,900	3,612
LX PANTOS LOGISTICS (NINGBO) CO., LTD.	2,083	104	1,979	941	22
LX PANTOS LOGISTICS (SHENZHEN) CO., LTD.	50,450	13,214	37,236	114,673	3,659
LX PANTOS LOGISTICS (HONGKONG) CO., LTD.	70,686	20,965	49,721	97,335	2,912
LX PANTOS LOGISTICS TAIWAN CO., LTD.	26,822	21,582	5,240	32,437	852
PT. LX PANTOS INDONESIA	41,308	20,961	20,347	121,616	1,953
PT. LX PANTOS JAKARTA	17,315	9,255	8,060	18,296	940
LX PANTOS SINGAPORE PTE. LTD.	16,202	6,461	9,741	36,275	(23)
LX PANTOS (THAILAND) CO., LTD.	37,278	19,550	17,728	119,381	1,712
LX PANTOS MALAYSIA SDN. BHD.	12,155	4,709	7,446	29,311	824
LX PANTOS INDIA PVT. LTD.	9,800	16,467	(6,667)	45,200	(6,983)
LX PANTOS (CAMBODIA) CO., LTD.	3,211	1,311	1,900	9,920	478
LX PANTOS VIETNAM CO., LTD.	64,471	26,758	37,713	174,648	4,924
LX PANTOS AUSTRALIA PTY LTD.	3,898	1,023	2,875	14,317	329

회사명	자 산	부 채	자 본	매출액	전기순손익
PT. PANTOS EXPRESS INDONESIA	34	33	1	-	121
LX PANTOS HOLDINGS (THAILAND) CO., LTD.	1,731	117	1,614	762	16
LX PANTOS PHILIPPINES, INC.	6,183	5,832	351	5,582	(10)
LX PANTOS U.K. LTD.	28,360	21,087	7,273	43,110	1,052
LX PANTOS NETHERLANDS B.V.	64,180	44,791	19,389	109,500	1,452
LX PANTOS FRANCE S.A.R.L.	26,814	21,725	5,089	39,935	(716)
LX PANTOS POLAND SP. Z O. O.	133,291	79,829	53,462	410,125	6,160
LX PANTOS GERMANY GMBH	21,365	10,811	10,554	59,344	214
LX PANTOS SPAIN, SLU	14,242	6,485	7,757	38,179	1,509
LX PANTOS TURKEY LOJISTIKVE TICARET LTD. STI.	8,171	3,536	4,635	43,876	4,537
LX PANTOS SWEDEN AB.	3,434	3,167	267	5,193	220
LX PANTOS HUNGARY KFT.	2,880	960	1,920	9,046	(769)
LX PANTOS MEXICO S.A. DE C.V.	89,585	58,743	30,842	422,594	1,046
LX PANTOS LOGISTICA DO BRASIL LTDA.	17,302	5,998	11,304	44,540	(331)
LX PANTOS COLOMBIA S.A.S	5,711	2,470	3,241	10,721	400
LX PANTOS CHILE SPA	9,021	8,815	206	10,254	(146)
LX PANTOS PANAMA, S.A	11,263	7,589	3,674	15,164	614
LX PANTOS ARGENTINA S.A.	160	256	(96)	3,038	(563)
LX PANTOS SOLUUCOES LOGISTICAS DO BRASIL LTDA.	3,557	5,800	(2,243)	10,083	(1,189)
LX PANTOS USA, INC.	118,600	104,323	14,277	520,553	(3,086)
LPIC TN LLC	27,816	25,156	2,660	2,569	746
BOXLINKS LLC	2,324	2,454	(130)	2,741	(392)
LX PANTOS RUS LLC	30,865	4,496	26,369	39,403	2,980
PANTOS LOGISTICS KAZAKH-STAN LTD.	2,698	(9)	2,707	-	(287)
PANTOS LOGISTICS UKRAINE LTD.	-	-	-	-	-
PANTOS LOGISTICS L.L.C. (DUBAI)	9,187	3,297	5,890	24,195	712
LX PANTOS ARABIA CO., LTD.	8,134	5,786	2,348	16,327	158
LX PANTOS JAPAN INC.	21,728	9,647	12,081	91,154	2,872
LX PANTOS LOGISTICS (BEIJING) CO., LTD.	24,677	11,120	13,557	63,413	667
LX PANTOS SOLUTIONS INDIA PVT. LTD.	11,477	7,776	3,701	96,746	624
LX PANTOS AMERICA, INC.	79,035	20,497	58,538	133,572	(574)
LX PANTOS EGYPT, S.A.E.	8,346	2,834	5,512	19,084	2,005
합 계	7,736,153	3,950,315	3,785,838	15,794,890	458,022

#### 1-4 종속기업별 재무상태 및 경영성과의 비지배지분 해당액

종속기업에 대한 비지배지분이 보고기업에 중요한 종속기업에 대한 비지배지분의 몫은 다음과 같습니다.

(당기)

(단위: 백만원)

회사명	비지배지분에 배분된 당기순손익	누적 비지배지분	비지배지분에 지급한 배당금
PT. Ganda Alam Makmur	20,348	267,343	13,856
PT. Binsar Natorang Energi	365	6,750	281
PT. Adhi Kartiko Pratama	198	57,928	-
(주)X판토스	73,764	325,227	18,816

(전기)

(단위: 백만원)

회사명	비지배지분에 배분된 당기순손익	누적 비지배지분	비지배지분에 지급한 배당금
PT. Ganda Alam Makmur	27,346	228,131	43,075
PT. Binsar Natorang Energi	298	5,807	261
(주)X판토스 및 그 종속기업	47,595	565,673	42,336



## 2. 재무제표 작성기준 및 중요한 회계정책

### 2-1 재무제표 작성기준

지배기업 및 종속기업(이하 '연결기업')의 연결재무제표는 '주식회사 등의 외부감사에 관한 법률'에 따라 제정된 한국채택국제회계기준에 따라 작성되었습니다.

연결재무제표는 공정가치로 평가된 파생금융상품, 채무 및 지분의 금융자산을 제외하고는 역사적원가를 기준으로 작성되었습니다. 현금흐름 위험회피, 공정가치 위험회피의 위험회피대상으로 지정된 자산과 부채의 장부금액은 상각후원가로 기록되지 않고, 효과적인 위험회피관계 내에서 회피되는 위험에 대응하는 공정가치의 변동을 반영하여 기록됩니다. 본 연결재무제표는 원화로 표시되어 있으며, 다른 언급이 있는 경우를 제외하고는 원단위로 표시되어 있습니다.

### 2-2 연결기준

연결재무제표는 매 회계연도 12월 31일 현재 지배기업 및 종속기업의 재무제표로 구성되어 있습니다. 지배력은 피투자자에 대한 관여로 변동이익에 노출되거나 변동이익에 대한 권리가 있고 피투자자에 대하여 자신의 힘으로 그러한 이익에 영향을 미치는 능력이 있을 때 획득됩니다. 구체적으로 연결기업이 다음을 모두 갖는 경우에만 피투자자를 지배합니다.

- 피투자자에 대한 힘(즉 피투자자의 관련활동을 지시하는 현재의 능력을 갖게 하는 현존 권리)
- 피투자자에 대한 관여로 인한 변동이익에 대한 노출 또는 권리
- 투자자의 이익금액에 영향을 미치기 위하여 피투자자에 대하여 자신의 힘을 사용하는 능력

피투자자의 의결권의 과반수 미만을 보유하고 있는 경우 연결기업은 피투자자에 대한 힘을 갖고 있는지를 평가할 때 다음을 포함한 모든 사실과 상황을 고려하고 있습니다.

- 투자자와 다른 의결권 보유자간의 계약상 약정
- 그 밖의 계약상 약정에서 발생하는 권리
- 연결기업의 의결권 및 잠재적 의결권

연결기업은 지배력의 세 가지 요소 중 하나 이상에 변화가 있음을 나타내는 사실과 상황이 있는 경우 피투자자를 지배하는지 재평가합니다. 종속기업에 대한 연결은 연결기업이 종속기업에 대한 지배력을 획득하는 시점부터 지배력을 상실하기 전까지 이루어집니다. 기중 취득하거나 처분한 종속기업의 자산, 부채, 수익 및 비용은 연결기업이 지배력을 획득한 날부터 연결기업이 종속기업을 더 이상 지배하지 않게 된 날까지 포괄손익계산서에 포함하고 있습니다.

당기순손익과 기타포괄손익의 각 구성요소는 비지배지분이 부(-)의 잔액이 되더라도 지배기업의 소유주와 비지배지분에 귀속시키고 있습니다. 필요한 경우 종속기업의 회계정책을 연결기업과 일치시키기 위하여 종속기업의 재무제표를 수정하여 사용하고 있습니다. 연결기업간의 거래로 인해 발생한 모든 연결기업의 자산, 부채, 자본, 수익, 비용 및 현금흐름은 전액 제거하고 있습니다.

지배력을 상실하지 않는 종속기업에 대한 지배기업의 소유지분 변동은 자본거래로 회계처리하고 있습니다.

지배기업이 종속기업에 대한 지배력을 상실한 경우 지배력을 상실한 날에 종속기업의 자산(영업권 포함), 부채, 비지배지분 및 자본의 기타 항목을 제거하고 그에 따른 손익을 당기손익으로 인식하고 있습니다. 이전의 종속기업에 대한 잔여 투자는 공정가치로 인식하고 있습니다.

## 2-3 중요한 회계정책

### 2-3-1 사업결합과 영업권

사업결합은 취득법을 적용하여 회계처리하고 있습니다. 취득원가는 취득일의 공정가치로 측정된 이전대가와 피취득자에 대한 비지배지분 금액의 합계로 측정하고 있습니다. 각 사업결합에 대해 취득자는 피취득자에 대한 비지배지분을 공정가치 또는 피

취득자의 식별가능한 순자산 중의 비지배지분의 비례적 지분으로 측정하고 있으며 취득관련 원가는 발생시 비용으로 처리하고 있습니다.

연결기업은 취득한 활동과 자산의 집합이 산출물을 창출하는 능력에 유의적으로 기여하는 투입물과 실질적인 과정을 포함할 때 사업을 취득하였다고 결정합니다. (1)취득한 과정(또는 과정들의 집합)이 산출물을 계속 창출할 수 있는 능력에 매우 중요하며, 취득한 투입물에는 해당 과정(또는 과정들의 집합)을 수행하는 데 필요한 기술, 지식 또는 경험을 갖춘 조직화된 노동력이 포함되거나, (2)취득한 과정이 산출물을 계속 창출할 능력에 유의적으로 기여하고 고유하거나 희소한 것으로 간주되거나 대체하려면, 유의적인 원가나 노력이 들거나 산출물을 계속 창출하는 능력이 지체되는 경우, 실질적인 것으로 간주됩니다.

연결기업은 취득일에 식별가능한 취득자산과 인수부채를 취득일에 존재하는 계약조건, 경제상황, 취득자의 영업정책이나 회계정책 그리고 그 밖의 관련조건에 기초하여 분류하거나 지정하고 있습니다. 이러한 분류는 피취득자의 주계약에서 내재파생상품을 분리하는 것을 포함합니다.

취득자가 피취득자에게 조건부 대가를 제공한 경우 동 대가는 취득일의 공정가치로 측정하여 이전대가에 포함하고 있으며 자산이나 부채로 분류된 조건부 대가의 후속적인 공정가치 변동은 기업회계기준서 제1109호에 따라 당기손익이나 기타포괄손익으로 인식하고 있습니다. 또한 자본으로 분류된 조건부 대가는 재측정하지 않고 정산시 자본내에서 회계처리하고 있습니다. 조건부 대가가 기업회계기준서 제1109호의 적용범위에 해당되지 않는 경우 적절한 기업회계기준서에 따라 측정하고 있습니다.

영업권은 이전대가와 비지배지분 금액 및 이전에 보유하고 있던 지분의 합계액이 식별가능한 취득 자산과 인수 부채의 순액을 초과하는 금액으로 측정하고 있습니다. 취득한 순자산의 공정가치가 이전대가 등의 합계액을 초과하는 경우 연결기업은 모든 취득 자산과 인수 부채를 정확하게 식별하였는지에 대해 재검토하고 취득일에 인식한 금액을 측정하는 데 사용한 절차를 재검토하고 있습니다. 만약 이러한 재검토 후에도 여전히 이전대가 등의 합계액이 취득한 순자산의 공정가치보다 낮다면 그 차익을 당기손익으로 인식하고 있습니다.

최초 인식 후 영업권은 취득원가에서 손상차손누계액을 차감한 가액으로 계상하고 있습니다. 손상검사 목적상 사업결합으로 취득한 영업권은 사업결합으로 인한 시너지효과의 혜택을 받게 될 것으로 기대되는 각 현금창출단위나 현금창출단위집단에 취득일로부터 배분되며 이는 배분대상 현금창출단위나 현금창출단위집단에 피취득자의 다른 자산이나 부채가 할당되어 있는지와 관계없이 이루어집니다.

영업권이 배분된 현금창출단위 내의 영업을 처분하는 경우 처분되는 영업과 관련된 영업권은 처분손익을 결정할 때 그 영업의 장부금액에 포함하며 현금창출단위 내에 존속하는 부분과 처분되는 부분의 상대적인 가치를 기준으로 측정하고 있습니다.

### 2-3-2 유동성/비유동성 분류

연결기업은 자산과 부채를 유동/비유동으로 재무상태표에 구분하여 표시하고 있습니다.

자산은 다음의 경우에 유동자산으로 분류하고 있습니다.

- 정상영업주기 내에 실현될 것으로 예상되거나, 정상영업주기 내에 판매하거나 소비할 의도가 있다.
- 주로 단기매매 목적으로 보유하고 있다.
- 보고기간 후 12개월 이내에 실현될 것으로 예상된다.
- 현금이나 현금성자산으로서, 교환이나 부채 상환 목적으로의 사용에 대한 제한 기간이 보고기간 후 12개월 이상이 아니다.

그 밖의 모든 자산은 비유동자산으로 분류하고 있습니다.

부채는 다음의 경우에 유동부채로 분류하고 있습니다.

- 정상영업주기 내에 결제될 것으로 예상하고 있다.
- 주로 단기매매 목적으로 보유하고 있다.
- 보고기간 후 12개월 이내에 결제하기로 되어 있다.
- 보고기간 후 12개월 이상 부채의 결제를 연기할 수 있는 무조건의 권리를 가지고 있지 않다.

그 밖의 모든 부채는 비유동부채로 분류하고 있습니다.

이연법인세자산(부채)은 비유동자산(부채)으로 분류하고 있습니다.

### 2-3-3 현금및현금성자산

연결재무상태표상의 현금및현금성자산은 보통예금과 소액현금 및 취득당시 만기가 3개월 이내인 단기성예금으로 구성되어 있습니다.

### 2-3-4 재고자산

연결기업은 재고자산을 취득원가와 순실현가능가치 중 낮은 금액으로 평가하고 있습니다. 한편, 재고자산별 취득원가는 매입원가, 전환원가 및 재고자산을 현재의 장소에 현재의 상태로 이르게 하는 데 발생한 기타원가를 포함하고 있습니다. 재고자산의 단위원가는 개별법, 이동평균법 및 총평균법으로 결정하고 있습니다.

### 2-3-5 금융상품: 최초인식과 후속측정

금융상품은 거래당사자 어느 한쪽에게는 금융자산이 생기게 하고 거래상대방에게 금융부채나 지분상품이 생기게 하는 모든 계약입니다.

#### (1) 금융자산

##### ① 최초인식 및 측정

최초 인식 시점에 금융자산의 분류는 금융자산의 계약상 현금흐름 특성과 금융자산을 관리하기 위한 연결기업의 사업모형에 따라 달라집니다. 유의적인 금융요소가 포함되지 않거나 실무적 간편법을 적용하는 매출채권을 제외하고는, 연결기업은 금융자산을 최초에 공정가치로 측정하며, 당기손익-공정가치로 측정하는 금융자산의 경우가 아니라면 거래원가를 가감합니다. 유의적인 금융요소가 포함되지 않거나 실무적 간편법을 적용하는 매출채권은 기업회계기준서 제1115호에 따라 결정된 거래가격으로 측정합니다.

금융자산을 상각후원가 또는 기타포괄손익-공정가치로 측정하기 위해서는 현금흐름이 원리금만으로 구성(SPPI)되어야 합니다. 이 평가는 SPPI 테스트라고 하며, 개별 상품 수준에서 수행됩니다.

금융자산의 관리를 위한 연결기업의 사업모형은 현금흐름을 발생시키기 위해 금융자산을 관리하는 방법과 관련됩니다. 사업모형은 현금흐름의 원천이 금융자산의 계약상 현금흐름의 수취인지, 매도인지 또는 둘 다 인지를 결정합니다.

시장의 합의나 규제에 의해 설정된 기간 프레임 내에서 금융자산을 이전하는 것이 요구되는 금융자산의 매입 또는 매도(정형화된 거래)는 거래일에 인식됩니다. 즉, 연결기업이 금융자산을 매입하거나 매도하기로 약정한 날을 의미합니다.

## ② 후속측정

후속 측정을 위해 금융자산은 아래 네 가지의 범주로 분류됩니다.

- 상각후원가 측정 금융자산 (채무상품)
- 누적 손익을 당기손익으로 재순환하는 기타포괄손익-공정가치 측정 금융자산 (채무상품)
- 제거시 누적 손익을 당기손익으로 재순환하지 않는 기타포괄손익-공정가치 측정 금융자산 (지분상품)
- 당기손익-공정가치 측정 금융자산

### · 상각후원가 측정 금융자산 (채무상품)

연결기업은 아래 조건을 모두 만족하는 경우에 금융자산을 상각후원가로 측정합니다.

- 계약상 현금흐름을 수취하기 위해 보유하는 것이 목적인 사업모형 하에서 금융자산을 보유하고,
- 금융자산의 계약 조건에 따라 특정일에 원금과 원금잔액에 대한 이자 지급만으로 구성되어 있는 현금흐름이 발생

상각후원가 측정 금융자산은 후속적으로 유효이자율(EIR)법을 사용하여 측정되며, 손상을 인식합니다. 자산의 제거, 변경 또는 손상에서 발생하는 이익과 손실은 당기

손익으로 인식됩니다.

· 기타포괄손익-공정가치 측정 금융자산 (채무상품)

연결기업은 아래의 조건을 모두 충족하는 채무상품을 기타포괄손익-공정가치 금융자산으로 측정합니다.

- 계약상 현금흐름의 수취와 금융자산의 매도 둘 다를 통해 목적을 이루는 사업모형 하에서 금융자산을 보유하고,
- 금융자산의 계약 조건에 따라 특정일에 원리금 지급만으로 구성되어 있는 현금흐름이 발생

기타포괄손익-공정가치 측정 채무상품에서 이자수익, 외화환산손익, 그리고 손상 또는 환입은 상각후원가 측정 금융자산과 동일한 방법으로 계산되어 당기손익으로 인식됩니다. 나머지 공정가치 변동부분은 기타포괄손익으로 인식됩니다. 금융자산 제거시, 기타포괄손익으로 인식한 공정가치 누적 변동분은 당기손익으로 재순환됩니다.

연결기업의 기타포괄손익-공정가치 측정 채무상품은 비유동자산으로 분류되는 채무상품에 포함됩니다.

· 기타포괄손익-공정가치 측정 금융자산 (지분상품)

최초 인식 시점에, 연결기업은 기업회계기준서 제1032호 '금융상품 표시'에서의 지분의 정의를 충족하고 단기매매 목적으로 보유하고 있지 않은 지분상품을 기타포괄손익-공정가치로 측정하도록 하는 취소 불가능한 선택을 할 수 있습니다.

이러한 금융자산에서 발생하는 손익은 당기손익으로 재순환되지 않습니다. 배당이 금융자산의 원가 중 일부를 회수하는 경우를 나타내지 않는다면 그러한 배당은 받을 권리가 확정되었을 때 손익계산서에 기타수익으로 인식됩니다. 배당이 금융자산의 원가 중 일부를 회수하는 경우에 해당한다면 그러한 배당은 기타포괄손익으로 처리됩니다. 기타포괄손익-공정가치 측정 지분상품은 손상을 인식하지 않습니다.

연결기업은 비상장지분상품에 대해서도 취소불가능한 선택을 할 수 있습니다.

· 당기손익-공정가치 측정 금융자산

당기손익-공정가치 측정 금융자산은 단기매매항목, 최초 인식 시에 당기손익-공정가치로 측정하도록 지정된 금융자산 또는 공정가치로 측정하도록 요구되는 금융자산을 포함합니다. 단기간 내에 매도하거나 재구매할 목적으로 취득한 금융자산은 단기매매항목으로 분류됩니다. 분리된 내재파생상품을 포함한 파생상품은 효과적인 위험회피수단으로 지정되지 않았다면 단기매매항목으로 분류됩니다. 현금흐름이 원리금 지급만으로 구성되지 않은 금융자산은 사업모형에 관계없이 당기손익-공정가치 측정 금융자산으로 분류 및 측정됩니다.

상기 문단에서 서술된 것과 같이 채무상품이 상각후원가 또는 기타포괄손익-공정가치 측정 금융자산으로 분류됨에도 불구하고 회계 불일치를 제거하거나 유의적으로 감소시킬 수 있다면 채무상품을 당기손익-공정가치로 측정하도록 지정할 수 있습니다.

당기손익-공정가치 측정 금융자산은 재무상태표에 공정가치로 표시되며, 공정가치의 순변동은 손익계산서에서 당기손익으로 인식됩니다.

이 범주는 파생상품과 공정가치의 변동을 기타포괄손익으로 처리하는 취소불가능한 선택을 하지 않은 지분상품을 포함합니다. 상장지분 상품에 대한 배당은 권리가 확정된 시점에 당기손익으로 인식합니다.

복합계약에 내재된 파생상품은 경제적인 특성과 위험이 주계약에 밀접하게 관련되지 않고, 내재파생상품과 동일한 조건인 별도의 상품이 파생상품의 정의를 충족하며, 복합계약이 당기손익-공정가치로 측정되지 않는다면 주계약으로부터 분리하여 별도의 파생상품으로 회계처리합니다. 내재파생상품은 공정가치로 측정하고 공정가치의 변동을 당기손익으로 인식합니다. 현금흐름을 유의적으로 변경시키는 계약 조건의 변경이 있거나 당기손익-공정가치 측정 범주에 해당하지 않게 되는 경우에만 재평가가 발생합니다.

주계약이 금융자산인 복합계약에서 내재파생상품은 분리하여 회계처리하지 않습니다. 주계약인 금융자산과 내재파생상품은 상품 전체를 당기손익-공정가치 측정 금융자산으로 분류합니다.



### ③ 금융자산의 제거

금융자산(또는, 금융자산의 일부 또는 비슷한 금융자산의 집합의 일부)은 다음과 같은 상황에서 우선적으로 제거됩니다.

- 금융자산의 현금흐름을 수취할 권리가 소멸한 경우
- 연결기업이 금융자산의 현금흐름을 수취할 권리를 양도하거나 양도(pass-through) 계약에 따라 수취한 현금흐름 전체를 중요한 지체 없이 제3자에게 지급할 의무를 부담하고 있는 경우로서 해당 금융자산의 보유에 따른 위험과 보상의 대부분을 이전하였거나 해당 금융자산의 보유에 따른 위험과 보상의 대부분을 이전하지도 보유하지도 않으나 자산에 대한 통제권을 이전한 경우

연결기업이 금융자산의 현금흐름을 수취할 권리를 이전하거나 양도(pass-through) 계약을 체결할 때, 자산을 소유함에 따른 위험과 보상을 유지하는지를 평가합니다. 연결기업이 금융자산의 위험과 보상의 대부분을 보유하지도 이전하지도 않았다면, 해당 금융자산에 지속적으로 관여하는 정도까지 그 금융자산을 계속 인식합니다. 이 경우에, 연결기업은 관련된 부채를 인식합니다. 양도된 자산과 관련된 부채는 연결기업이 보유한 권리와 의무를 반영하여 측정합니다.

### (2) 금융자산의 손상

금융자산의 손상과 관련된 자세한 공시 사항은 주석 11에서 제공하고 있습니다.

연결기업은 당기손익-공정가치 항목을 제외한 모든 채무상품에 대하여 기대신용손실(ECL)에 대한 충당금을 인식합니다. 기대신용손실은 계약상 수취하기로 한 현금흐름과 연결기업이 수취할 것으로 예상하는 모든 현금흐름의 차이를 최초의 유효이자율로 할인하여 추정합니다. 예상되는 현금흐름은 보유한 담보를 처분하거나 계약의 필수 조건인 그 밖의 신용 보강으로부터 발생하는 현금흐름을 포함합니다.

기대신용손실은 두 개의 stage로 인식합니다. 최초 인식 이후 신용위험의 유의적인 증가가 없는 신용 익스포저에 대하여, 기대신용손실은 향후 12개월 내에 발생할 가능성이 있는 채무불이행 사건으로부터 발생하는 신용손실(12개월 기대신용손실)을

반영합니다. 최초 인식 이후 신용위험의 유의적인 증가가 있는 신용 익스포저에 대하여, 손실충당금은 채무불이행 사건이 발생하는 시기와 무관하게 익스포저의 남은 존속기간에 대한 기대신용손실(전체기간 기대신용손실)을 측정하도록 요구됩니다.

매출채권과 계약자산에 대하여, 연결기업은 기대신용손실 계산에 간편법을 적용할 수 있습니다. 따라서, 연결기업은 신용위험의 변동을 추적하지 않는 대신에, 각 결산일에 전체기간 기대신용손실에 해당하는 금액으로 손실충당금을 인식합니다. 연결기업은 특정 채무자에 대한 미래전망정보와 경제적 환경을 반영하여 조정된 과거 신용손실 경험에 근거하여 충당금 설정률표를 설정합니다.

기타포괄손익-공정가치 측정 채무상품에 대하여, 연결기업은 낮은 신용위험 간편법을 적용합니다. 매 결산일에, 연결기업은 과도한 원가나 노력 없이 이용할 수 있는 합리적이고 뒷받침될 수 있는 모든 정보를 사용하여 채무상품이 낮은 신용위험을 가지고 있다고 고려되는지를 평가합니다. 이러한 평가를 위해서, 연결기업은 채무상품의 내부 신용등급을 재평가합니다. 또한, 연결기업은 계약상의 지급이 30일을 초과하였을 때 신용위험의 유의적인 증가가 있는지를 고려합니다.

연결기업의 기타포괄손익-공정가치 측정 채무상품이 최상위 투자등급에 해당하는 상장채권만으로 구성되어 있다면 낮은 신용 위험 투자자산으로 평가됩니다. 연결기업의 정책은 이러한 상품을 12개월 기대신용손실로 측정하는 것입니다. 그러나, 최초 인식 이후에 신용위험의 유의적인 증가가 있다면 손실충당금은 전체기간 기대신용손실에 근거하여 산출됩니다. 연결기업은 채무상품의 신용위험이 유의적으로 증가했는지를 결정하고 기대신용손실을 측정하기 위해 신용평가기관의 등급을 사용합니다.

연결기업은 계약상 지급이 1년을 초과하여 연체되는 경우에 채무불이행이 발생한 것으로 봅니다. 그러나, 특정 상황에서 연결기업은 내부 또는 외부 정보가 연결기업에 의한 모든 신용보강을 고려하기 전에는 연결기업이 계약상의 원금 전체를 수취하지 못할 것을 나타내는 경우에 금융자산에 채무불이행 사건이 발생했다고 볼 수 있습니다. 금융자산은 계약상 현금흐름을 회수하는 데에 합리적인 기대가 없을 때 제거됩니다.

### (3) 금융부채

#### ① 최초인식 및 측정

금융부채는 최초 인식 시점에 당기손익-공정가치 측정 금융부채, 대출과 차입, 미지급금 또는 효과적인 위험회피 수단으로 지정된 파생상품으로 적절하게 분류됩니다.

모든 금융부채는 최초에 공정가치로 인식되고, 대여금, 차입금 및 미지급금의 경우에는 직접 관련된 거래원가를 차감합니다.

연결기업의 금융부채는 매입채무와 기타 미지급금, 사채를 포함한 차입금, 파생상품 부채를 포함합니다.

금융부채의 측정은 아래에서 언급된 분류에 따릅니다.

#### ② 후속측정

금융부채의 후속측정은 금융부채의 분류에 따라 상이합니다.

##### · 당기손익-공정가치 측정 금융부채

당기손익-공정가치 측정 금융부채는 단기매매금융부채와 최초 인식 시점에 당기손익-공정가치로 측정하도록 지정된 금융부채를 포함합니다.

금융부채가 단기간 내에 재매입할 목적으로 발생한 경우에는 단기매매항목으로 분류됩니다. 이 범주는 또한 기업회계기준서 제1109호에서 정의된 위험회피관계에 있는 위험회피수단으로 지정되지 않은 파생상품을 포함합니다. 또한 분리된 내재파생상품은 위험회피에 효과적인 수단으로 지정되지 않았다면 단기매매항목으로 분류됩니다.

단기매매항목인 금융부채에서 발생하는 손익은 당기손익으로 인식됩니다.

##### · 차입금

최초 인식 이후에, 차입금은 후속적으로 유효이자율법을 사용하여 상각후원가로 측정됩니다. 부채가 제거되거나 유효이자율 상각 절차에 따라 발생하는 손익은 당기손익으로 인식됩니다.

상각후원가는 유효이자율의 필수적인 부분인 수수료나 원가에 대한 할인이나 할증액을 고려하여 계산됩니다.

### ③ 금융부채의 제거

금융부채는 지급 의무의 이행, 취소, 또는 만료된 경우에 제거됩니다. 기존 금융부채가 대여자는 동일하지만 조건이 실질적으로 다른 금융부채에 의해 교환되거나, 기존 부채의 조건이 실질적으로 변경된 경우에, 이러한 교환이나 변경은 최초의 부채를 제거하고 새로운 부채를 인식하게 합니다. 각 장부금액의 차이는 당기손익으로 인식합니다.

### (4) 금융자산 · 금융부채의 상계

금융자산과 금융부채는 인식한 자산과 부채에 대해 법적으로 집행 가능한 상계 권리를 현재 가지고 있거나, 차액으로 결제하거나 자산을 실현하는 동시에 부채를 결제할 의도가 있는 경우에 재무상태표에서 상계하여 순액으로 표시됩니다.

## 2-3-6 파생금융상품과 위험회피회계

### (1) 최초인식 및 후속측정

연결기업은 외화위험, 이자율위험을 회피하기 위하여 통화선도계약, 통화스왑, 이자율스왑계약과 같은 파생금융상품을 이용하고 있으며, 이러한 파생금융상품은 계약체결일에 공정가치로 최초인식하고 이후 후속적으로 공정가치로 재측정하고 있습니다. 파생상품은 공정가치가 양수이면 금융자산으로 계상되고 공정가치가 음수이면 금융부채로 계상됩니다.

위험회피회계의 목적에 따라 위험회피는 다음과 같이 분류됩니다.

- 인식한 자산이나 부채 또는 미인식된 확정계약의 공정가치 변동에 대한 위험을 회피하는 공정가치위험회피
- 인식된 자산이나 부채에 대한 특정위험에 기인하는 현금흐름의 변동, 발생가능성이 매우 높은 예상거래의 현금흐름 변동 또는 미인식된 확정계약의 외화위험에 대한

위험을 회피하는 현금흐름위험회피

- 해외사업장순투자의 위험회피

위험회피관계의 개시 시점에 연결기업은 위험회피회계를 적용하고자 하는 위험회피관계와 위험관리목적 및 위험회피전략을 공식적으로 지정하고 문서화합니다.

문서화는 위험회피수단, 위험회피대상항목, 회피대상위험의 특성 및 위험회피관계가 위험회피효과에 대한 규정을 충족하는지를 평가하는 방법(위험회피에 비효과적인 부분의 원인 분석과 위험회피비율을 결정하는 방법을 포함)을 포함합니다. 위험회피관계는 다음의 위험회피효과에 대한 규정을 모두 충족합니다.

- 위험회피대상항목과 위험회피수단 사이에 '경제적 관계'가 있음.
- 신용위험의 효과가 위험회피대상항목과 위험회피수단의 경제적 관계에서 생긴 '가치 변동의 대부분'을 차지하지 않음.
- 위험회피관계의 위험회피비율은 기업이 실제로 위험을 회피하는 위험회피대상항목의 수량과 위험회피대상항목의 수량의 위험을 회피하기 위해 연결기업이 실제 사용하는 위험회피수단의 수량의 비율과 같음.

위험회피회계의 기준을 모두 충족하는 위험회피는 다음과 같이 회계처리됩니다.

· 공정가치위험회피

위험회피수단의 공정가치 변동은 당기손익으로 인식합니다. 회피대상위험에 기인한 위험회피대상항목의 공정가치변동은 위험회피대상항목의 장부금액에 포함되며 당기손익으로 인식합니다.

상각후원가로 측정하는 항목에 대한 공정가치위험회피에서 장부금액 조정액은 위험회피가 존속하는 기간에 걸쳐 유효이자율법을 적용하여 상각됩니다. 유효이자율 상각은 조정액이 생긴 직후에 시작할 수 있으며, 늦어도 위험회피 손익에 대한 위험회피대상항목의 조정을 중단하기 전에는 시작해야 합니다.

위험회피대상항목이 제거된 경우에 상각되지 않은 공정가치는 즉시 제거하고 당기손익으로 인식합니다.

미인식된 확정계약이 위험회피대상항목으로 지정되었다면, 회피대상 위험에 기인한 확정계약의 공정가치 누적 변동분을 자산이나 부채로 인식하고, 이에 상응하는 손익은 당기손익으로 인식합니다.

· 현금흐름위험회피

위험회피수단에서 발생한 손익의 효과적인 부분은 현금흐름위험회피적립금 범위 내에서 기타포괄손익으로 인식하며, 비효과적인 부분은 즉시 당기손익으로 인식합니다. 현금흐름위험회피적립금은 위험회피수단의 손익 누계액과 위험회피대상항목의 공정가치 변동 누계액 중 적은 금액으로 조정됩니다.

연결기업은 미래의 예상거래나 확정계약의 외화위험 익스포저에 대한 통화선도계약과 상품 가격의 변동성에 대한 상품선도계약을 통해 위험회피할 수 있습니다. 통화선도계약과 관련된 비효과적인 부분은 기타비용으로 인식되며, 상품선도계약과 관련된 비효과적인 부분은 기타영업수익 또는 기타영업비용으로 인식됩니다.

연결기업은 선도계약의 특정 요소를 위험회피수단으로 지정할 수 있습니다. 선도요소는 기타포괄손익으로 인식되며 현금흐름위험회피적립금으로서 별도 자본항목으로 인식됩니다.

기타포괄손익에 누적된 금액(현금흐름위험회피적립금)은 위험회피거래의 특성에 따라 회계처리됩니다. 위험회피대상 거래가 후속적으로 비금융항목을 인식하게 된다면, 현금흐름위험회피적립금은 제거되고 관련된 자산이나 부채의 최초 인식 금액에 포함합니다. 이것은 재분류조정이 아니며, 기타포괄손익에 영향을 미치지 않습니다. 이것은 비금융자산 또는 비금융부채에 대한 위험회피대상 거래가 후속적으로 공정가치위험회피 회계를 적용하는 확정계약이 되는 경우에도 적용됩니다.

현금흐름위험회피에서 현금흐름위험회피적립금은 위험회피대상 현금흐름이 당기손익에 영향을 미치는 기간에 당기손익으로 재분류조정됩니다.

만약 현금흐름위험회피회계가 중단된 경우에, 위험회피대상 예상현금흐름이 여전히 발생할 것으로 예상된다면 현금흐름위험회피적립금은 기타포괄손익에 남겨 둡니다. 그렇지 않다면, 현금흐름위험회피적립금은 재분류조정으로 즉시 당기손익 처리됩니다.

다. 중단 이후에 위험회피대상 예상현금흐름이 발생한다면 현금흐름위험회피적립금은 위에서 설명된 것과 같이 기초 거래의 특성에 따라 회계처리되어야 합니다.

· 해외사업장순투자의 위험회피

해외사업장순투자의 위험회피는 순투자의 일부분으로 회계처리되는 화폐성항목에 대한 위험회피를 포함하며, 현금흐름위험회피와 유사한 방법으로 회계처리됩니다. 위험회피수단에서 발생하는 손익 중 위험회피에 효과적인 부분은 기타포괄손익으로 인식되며, 비효과적인 부분은 당기손익으로 인식됩니다. 해외사업장의 제거 시, 자본으로 인식된 누적 손익은 당기손익으로 이전됩니다.

### 2-3-7 관계기업 및 공동기업 투자

관계기업은 지배기업이 유의적인 영향력을 보유하는 기업입니다. 유의적인 영향력은 피투자자의 재무정책과 영업정책에 관한 의사결정에 참여할 수 있는 능력이지만 그러한 정책의 지배력이나 공동지배력은 아닙니다.

공동기업은 약정의 공동지배력을 보유하는 당사자들이 그 약정의 순자산에 대한 권리를 보유하는 공동약정입니다. 공동지배력은 약정의 지배력에 대한 계약상 합의된 공유로서, 관련활동에 대한 결정에 지배력을 공유하는 당사자들 전체의 동의가 요구될 때에만 존재합니다.

연결기업은 관계기업 및 공동기업 투자에 대하여 지분법을 적용하여 회계처리하고 있습니다. 관계기업 및 공동기업 투자는 최초 취득원가로 인식되며, 취득일 이후 관계기업이나 공동기업의 순자산변동액 중 연결기업의 지분 해당액을 인식하기 위하여 장부금액을 가감하고 있습니다. 관계기업이나 공동기업과 관련된 영업권은 해당 투자자산의 장부금액에 포함되며 상각 또는 별도의 손상검사를 수행하지 아니하고 있습니다.

관계기업 및 공동기업의 영업에 따른 손익 중 연결기업의 지분 해당분은 연결손익계산서에 직접 반영되며 기타포괄손익의 변동은 연결기업의 기타포괄손익의 일부로 표시하고 있습니다. 관계기업이나 공동기업의 자본에 직접 반영된 변동이 있는 경우 연

결기업의 지분 해당분은 연결자본변동표에 반영하고 있습니다. 연결기업과 관계기업 및 공동기업간 거래에 따른 미실현손익은 연결기업의 지분 해당분 만큼 제거하고 있습니다.

관계기업 및 공동기업에 대한 이익은 세효과 및 관계기업 및 공동기업의 종속기업 비지배지분을 차감한 후의 연결기업 지분에 해당하는 부분을 연결손익계산서 상 영업외손익에 표시하고 있습니다.

관계기업 및 공동기업의 보고기간은 지배기업의 보고기간과 동일하며 연결기업과 동일한 회계정책의 적용을 위해 필요한 경우 재무제표를 조정하고 있습니다.

지분법을 적용한 이후, 연결기업은 관계기업 및 공동기업 투자에 대하여 추가적인 손상차손을 인식할 필요가 있는지 결정합니다. 연결기업은 매 보고기간말에 관계기업 및 공동기업 투자가 손상된 객관적인 증거가 있는지 판단하고, 그러한 객관적인 증거가 있는 경우 관계기업 및 공동기업 투자의 회수가능액과 장부금액과의 차이를 손상차손으로 하여 연결손익계산서에 인식하고 있습니다.

연결기업은 관계기업에 대하여 유의적인 영향력을 상실하거나 공동기업에 대한 공동지배력을 상실한 때에 종전 관계기업이나 공동기업에 대한 잔여 보유 지분이 있다면 그 잔여지분을 공정가치로 측정하고 있으며, 유의적인 영향력 및 공동지배력을 상실한 때의 관계기업 및 공동기업 투자의 장부금액과 잔여지분의 공정가치 및 처분대가와와의 차이는 당기손익으로 반영하고 있습니다.

#### 2-3-8 매각예정(또는 주주에 대한 분배예정) 비유동자산과 중단영업

연결기업은 비유동자산(또는 처분자산집단)의 장부금액이 계속사용이 아닌 매각거래나 분배를 통하여 주로 회수될 것이라면 이를 매각예정으로 분류하고 있습니다. 매각예정으로 분류된 비유동자산과 처분자산집단은 매각부대원가 차감 후 공정가치와 장부금액 중 작은 금액으로 측정하고 있습니다. 매각부대원가는 자산(또는 처분자산집단)의 처분에 직접 귀속되는 증분원가(금융원가와 법인세비용 제외)입니다.



매각예정으로의 분류 조건은 매각이 비유동자산(또는 처분자산집단)이 현재의 상태에서 즉시 매각 가능하고 그 매각가능성이 매우 높은 경우에 충족되는 것으로 보고 있습니다. 매각을 완료하기 위하여 요구되는 조치들은 그 매각이 유의적으로 변경되거나 철회될 가능성이 낮음을 보여야 하며, 매각예정으로 분류한 시점에서 1년 이내에 매각이 완료될 것으로 예상되어야 합니다.

매각예정으로 분류된 유형자산과 무형자산은 감가상각 또는 상각하지 않고 있습니다.

매각예정 또는 분배예정으로 분류된 자산과 부채는 재무상태표에서 별도의 유동항목으로 표시하고 있습니다.

다음 중 하나에 해당되는 경우 처분자산집단은 중단영업에 해당됩니다.

- 별도의 주요 사업계열이나 영업지역이다.
- 별도의 주요 사업계열이나 영업지역을 처분하려는 단일 계획의 일부이다.
- 매각만을 목적으로 취득한 종속기업이다.

연결기업은 세후중단영업손익을 계속영업의 결과에서 제외하고 손익계산서에 단일 금액으로 표시하고 있습니다.

### 2-3-9 유형자산

건설중인자산은 취득원가에서 손상차손누계액을 차감한 잔액으로, 유형자산은 취득원가에서 감가상각누계액과 손상차손누계액을 차감한 잔액으로 표시하고 있으며, 이러한 원가에는 자산의 인식요건을 충족한 대체원가를 포함하고 있습니다. 유형자산의 주요 부분이 주기적으로 교체될 필요가 있는 경우 연결기업은 그 부분을 개별자산으로 인식하고 해당 내용연수동안 감가상각하고 있습니다. 또한, 종합검사원가와 같이 자산의 인식요건을 충족하는 경우에는 유형자산의 장부금액에 포함되어 있으며, 모든 수선 및 유지비용은 발생시점에 당기손익에 반영하고 있습니다. 유형자산의 경제적 사용이 종료된 후에 원상회복을 위하여 자산을 제거, 해체하거나, 부지를 복원

하는 데 소요될 것으로 추정되는 비용이 총당부채의 인식요건을 충족하는 경우 그 지출의 현재가치를 유형자산의 취득원가에 포함하고 있습니다.

한편, 유형자산에 대한 감가상각비는 아래의 내용연수와 상각방법에 따라 계산되고 있습니다.

구 분	감가상각내용연수	감가상각방법
건물	8 ~ 40 년	정액법
구축물	8 ~ 50 년	"
기계장치	3 ~ 30 년	"
차량운반구	5 ~ 12 년	"
성숙생산용식물	20 년	"
기타유형자산	3 ~ 10 년	"

유형자산은 처분하거나 사용 또는 처분을 통하여 미래경제적 효익이 기대되지 않을 경우 제거하고 있으며, 이에 인하여 발생하는 순처분가액과 장부금액의 차이는 제거 시점의 당기손익에 반영하고 있습니다.

연결기업은 자산의 추정잔존가치와 기대내용연수를 매년 검토하고 있습니다. 특히, 연결기업은 예상 내용 연수 및 추정 잔존 가치를 평가할 때 보건, 안전 및 환경 법규의 영향을 고려합니다.

연결기업은 매 회계연도말에 유형자산의 잔존가치, 내용연수 및 감가상각방법의 적정성을 검토하고 변경이 필요한 경우 전진적으로 적용하고 있습니다.

### 2-3-10 리스

연결기업은 계약에서 대가와 교환하여, 식별되는 자산의 사용 통제권을 일정기간 이전하게 하는지를 고려하여 계약의 약정시점에 계약자체가 리스인지, 계약이 리스를 포함하는지를 판단합니다.

· 리스이용자로서의 회계처리

연결기업은 단기리스와 소액 기초자산 리스를 제외한 모든 리스에 대하여 하나의 인식과 측정 접근법을 적용합니다. 연결기업은 리스료 지급의무를 나타내는 리스부채와 기초자산의 사용권을 나타내는 사용권자산을 인식합니다.

(1) 사용권자산

연결기업은 리스개시일(즉, 기초자산이 사용가능한 시점)에 사용권자산을 인식합니다. 사용권자산은 원가로 측정하고, 후속 측정 시 원가모형을 적용하였습니다. 원가모형을 적용하기 위하여 감가상각누계액과 손상차손누계액을 차감하고, 리스부채의 재측정에 따른 조정을 반영합니다. 사용권자산의 원가는 인식된 리스부채 금액, 최초 직접원가, 그리고 받은 리스 인센티브를 차감한 리스개시일이나 그 전에 지급한 리스료를 포함합니다. 사용권자산은 리스기간과 다음과 같은 자산의 추정된 내용연수 중 짧은 기간에 걸쳐 정액기준으로 감가상각됩니다.

구 분	감가상각내용연수	감가상각방법
토지	30~48 년	정액법
건물	1~30 년	정액법
차량운반구	1~5 년	정액법
기타유형자산	2~4 년	정액법

리스기간 종료시점에 연결기업에 기초자산의 소유권이 이전되는 경우나 사용권자산의 원가에 연결기업이 매수선택권을 행사할 것임이 반영되는 경우, 감가상각은 자산의 기초자산의 추정된 내용연수를 사용하여 계산됩니다.

사용권자산도 손상의 대상이 되며 주석 2-3-21 비금융자산의 손상에 대한 회계정책에서 설명하였습니다.

## (2) 리스부채

리스 개시일에, 연결기업은 리스기간에 걸쳐 지급될 리스료의 현재가치로 리스부채를 측정합니다. 리스료는 고정리스료(실질적인 고정리스료를 포함하고, 받을 리스 인센티브는 차감), 지수나 요율에 따라 달라지는 변동리스료 및 잔존가치보증에 따라 지급될 것으로 예상되는 금액으로 구성됩니다. 리스료는 또한 연결기업이 매수선택권을 행사할 것이 상당히 확실한 경우에 그 매수선택권의 행사가격과 리스기간이 연결기업의 종료선택권 행사를 반영하는 경우에 그 리스를 종료하기 위하여 부담하는 금액을 포함합니다.

지수나 요율에 따라 달라지는 변동리스료가 아닌 변동리스료는(재고자산을 생산하는데 발생된 것이 아니라면) 리스료 발생을 유발하는 사건 또는 조건이 발생한 기간의 비용으로 인식합니다.

연결기업은 리스료의 현재가치를 계산할 때, 리스의 내재이자율을 쉽게 산정할 수 없기 때문에 리스개시일의 증분차입이자율을 사용합니다. 리스개시일 이후 리스부채 금액은 이자를 반영하여 증가하고 지급한 리스료를 반영하여 감소합니다. 또한, 리스부채의 장부금액은 리스기간의 변경, 리스료의 변경(예를 들어, 리스료를 산정할 때 사용한 지수나 요율의 변동으로 생기는 미래 리스료의 변동) 또는 기초자산을 매수하는 선택권 평가에 변동이 있는 경우 재측정됩니다.

연결기업의 리스부채는 이자부 차입금에 포함됩니다. (주석 25 참고)

## (3) 단기리스와 소액 기초자산 리스

연결기업은 건물과 차량운반구 등의 리스에 단기리스(즉, 이러한 리스는 리스기간이 리스개시일로부터 12개월 이하이고 매수선택권을 포함하지 않음)에 대한 인식 면제 규정을 적용합니다. 또한 연결기업은 소액자산으로 간주되는 사무용품의 리스에 소액자산 리스에 대한 인식 면제 규정을 적용합니다. 단기리스와 소액자산 리스에 대한 리스료는 리스기간에 걸쳐 정액기준으로 비용으로 인식합니다.

### 2-3-11 차입원가

연결기업은 의도된 용도로 사용하거나 판매가능한 상태에 이르게 하는 데 상당한 기간을 필요로 하는 자산의 취득, 건설 또는 생산과 직접 관련된 차입원가는 당해 자산 원가의 일부로 자본화하고 있습니다. 기타 차입원가는 발생시 비용으로 계상하고 있습니다. 차입원가는 이자금의 차입과 관련되어 발생된 이자와 기타 원가로 구성되어 있습니다.

### 2-3-12 투자부동산

투자부동산은 관련 거래원가를 가산한 취득원가로 측정하고 있으며, 발생시점에 자산의 인식요건을 충족한 대체원가를 포함하고 있습니다. 다만, 일상적인 관리활동에서 발생하는 원가는 발생시점에 비용으로 인식하고 있습니다. 최초인식 이후에는 취득원가에서 감가상각누계액과 손상차손누계액을 차감한 금액을 장부금액으로 표시하고 있습니다.

연결기업은 투자부동산을 처분하거나 사용을 통하여 더 이상 미래경제적효익을 얻을 수 없을 것으로 예상되는 경우 재무제표에서 제거하고 있으며, 이로 인하여 발생하는 순처분금액과 장부금액의 차이는 제거시점의 당기손익에 반영하고 있습니다.

또한, 해당 자산의 사용목적이 변경된 경우에 한하여 투자부동산에서 다른 계정으로 대체하거나 다른 계정에서 투자부동산으로 대체하고 있으며, 투자부동산에서 자가사용부동산(유형자산)으로 대체되는 경우에는 사용목적이 변경된 시점의 장부금액으로 승계하고 있습니다.

### 2-3-13 무형자산

연결기업은 개별적으로 취득한 무형자산은 취득원가로 계상하고 사업결합으로 취득

하는 무형자산은 매수시점의 공정가치로 계상하며 최초취득 이후 상각누계액과 손상 차손누계액을 직접 차감하여 표시하고 있습니다. 한편, 개발비를 제외한 내부적으로 창출된 무형자산은 발생시점에 비용항목으로 하여 당기손익에 반영하고 있습니다.

무형자산은 유한한 내용연수를 가진 무형자산과 비한정 내용연수를 가진 무형자산으로 구분되는 바, 유한한 내용연수를 가진 무형자산은 해당 내용연수에 걸쳐 상각하고 손상징후가 파악되는 경우 손상여부를 검토하고 있습니다. 또한 내용연수와 상각방법은 매 회계연도말에 그 적정성을 검토하고 있으며, 예상 사용기간의 변경이나 경제적효익의 소비형태 변화 등으로 인하여 변경이 필요한 경우에는 회계추정의 변경으로 회계처리하고 있습니다. 무형자산상각비는 해당 무형자산의 기능과 일관된 비용항목으로 하여 당기손익에 반영하고 있습니다.

한편, 비한정 내용연수를 가진 무형자산은 상각하지 아니하되, 매년 개별적으로 또는 현금창출단위에 포함하여 손상검사를 수행하고 있습니다. 또한, 매년 해당 무형자산에 대하여 비한정 내용연수를 적용하는 것이 적절한지를 검토하고 적절하지 않은 경우 전진적인 방법으로 유한한 내용연수로 변경하고 있습니다.

연결기업은 무형자산 제거시 순매각금액과 장부금액의 차이로 인한 손익은 제거시점의 당기손익에 반영하고 있습니다.

연결기업의 무형자산에 대한 상각방법 및 내용연수는 다음과 같습니다.

구 분	추정내용연수	상 각 방 법
영업권	-	매년 손상검사
산업재산권	5 ~ 15 년	정액법
해외자원개발자산 (주1)	생산가능기간	생산량비례법
기타무형자산	5 년 또는 생산가능기간	정액법 또는 생산량비례법

(주1) 연결기업은 해외광물자원 등의 탐사 및 개발사업과 직접 관련하여 발생한 지출을 해외자원개발자산으로 분류하고 있으며, 개발에 성공하여 상업적 생산을 개시한 광구(생산광구)는 생산량비례법에 의하여 생산기간동안 상각하고 있습니다. 한편, 상업적 생산이전의 광구(탐사광구)에 대하여 기술적 실현가능성과 상업화 가능성이 제시되기 전에 탐사 및 평가활동의 중단 등 손상을 검토해야 하는 사실이나 상황이 발

생하는 경우 손상검사를 수행하고 있으며, 생산광구에 대하여 매 보고기간종료일에 잔여기간동안의 회수가능액을 추정하여 장부금액에 미달하는 경우 그 차액을 손상차손으로 인식하고 있습니다.

#### 2-3-14 생물자산

생물자산(생산용식물 제외)은 공정가치에서 추정매각부대원가를 차감한 순공정가치로 측정하고 공정가치의 변동은 당기손익으로 인식하고 있습니다. 생물자산에서 수확된 수확물은 수확시점에 순공정가치로 측정하며, 이러한 측정치는 재고자산의 취득원가가 됩니다. 생물자산(생산용식물 제외)이나 수확물의 활성시장이 존재하는 경우에는 그 시장에서 공시되는 가격이 그 자산의 공정가치를 산정하는 적절한 기준이 되며, 다른 활성시장에도 접근할 수 있는 경우에는 가장 적절한 공시가격을 사용합니다. 활성시장이 존재하지 아니하는 경우에는 가능할 경우 가장 최근의 시장 거래가격이나 차이를 반영하여 조정된 유사한 자산의 시장가격, 단위로 표시되는 자산의 가치와 같이 부문별로 기준이 되는 가격 중 하나 이상을 사용하여 공정가치를 산정합니다.

#### 2-3-15 연금 및 퇴직급여

연결기업은 확정급여제도 및 확정기여제도를 운영하고 있으며, 확정급여제도의 급여원가는 예측단위적립방식을 이용하여 매 보고기간종료일에 보험수리적 평가를 통하여 별도로 결정됩니다. 보험수리적손익, 순이자에 포함된 금액을 제외한 사외적립자산의 수익 및 순이자에 포함된 금액을 제외한 자산인식상한효과의 변동으로 구성된 재측정요소는 발생 즉시 기타포괄손익으로 인식하고 있으며 후속적으로 당기손익으로 재분류하지 아니하고 있습니다.

과거근무원가는 다음 중 이른 날에 비용으로 인식하고 있습니다.

- 제도의 개정이나 축소가 발생할 때
- 관련되는 구조조정원가나 해고급여를 인식할 때

순이자는 순확정급여부채(자산)에 할인율을 곱하여 결정하고 있습니다. 연결기업은 근무원가와 순확정급여부채의 순이자를 판매비와관리비의 항목으로 당기손익으로 인식하고 있습니다.

#### 2-3-16 충당부채

연결기업은 과거사건의 결과로 현재의무(법적의무 또는 의제의무)가 존재하고, 당해 의무를 이행하기 위하여 경제적효익을 갖는 자원이 유출될 가능성이 높으며, 당해 의무의 이행에 소요되는 금액을 신뢰성 있게 추정할 수 있는 경우에 충당부채를 인식하고 있습니다. 충당부채를 결제하기 위하여 필요한 지출액의 일부 또는 전부를 제3자가 변제할 것이 예상되는 경우 연결기업이 의무를 이행한다면 변제를 받을 것이 거의 확실하게 되는 때에 한하여 변제금액을 인식하고 별도의 자산으로 회계처리하고 있습니다. 충당부채와 관련하여 연결손익계산서에 인식되는 비용은 제3자의 변제와 관련하여 인식한 금액과 상계하여 표시하고 있습니다.

#### 2-3-17 손실부담계약

연결기업은 손실부담계약을 체결하고 있는 경우에는, 관련된 현재의무를 충당부채로 인식하고 측정합니다. 손실부담계약에 대한 충당부채를 인식하기 전에 해당 손실부담계약을 이행하기 위하여 사용하는 자산에서 생긴 손상차손을 먼저 인식합니다. 손실부담계약과 관련된 회피 불가능 원가는 계약 이행시 필요한 최소 순원가와 미이행시 지급하여야 할 보상금이나 위약금 중 적은 금액으로 측정되었습니다.

#### 2-3-18 자기주식

연결기업은 자기주식을 자본에서 차감하여 회계처리하고 있습니다. 자기주식의 취득, 매각, 발행 또는 취소에 따른 손익은 연결손익계산서에 반영하지 않으며, 자본에서 직접 인식하고 있습니다.



## 2-3-19 고객과의 계약에서 생기는 수익

연결기업은 자원 및 인프라 부문의 상품 등을 판매하는 트레이딩 사업 및 운송주선업과 보관업 등을 영위하고 있습니다. 고객과의 계약을 통해 제·상품 등의 공급 및 수출입대행용역, 운송주선 및 보관업 용역 등을 제공하고 있습니다. 고객과의 계약에서 연결기업은 재화나 용역의 통제가 고객에 이전되었을 때, 해당 재화나 용역의 대가로 받을 권리를 갖게 될 것으로 예상하는 대가를 반영하는 금액으로 수익을 인식합니다.

### (1) 제·상품 등 판매

제·상품 등의 판매 수익은 일반적으로 자산에 대한 통제가 고객에게 이전되는 시점인 제·상품 등의 인도 시점에 인식됩니다. 일반적인 채권 회수기간은 인도 후 30일에서 90일입니다. 연결기업은 계약 내의 다른 약속이 거래대가의 일부분이 배부되어야 하는 별도의 수행의무인지 고려합니다. 제·상품 등 판매의 거래가격을 산정할 때, 연결기업은 수행의무 식별 관련하여 본인 및 대리인 여부를 고려합니다.

### (2) 본인 및 대리인의 고려사항

고객에게 재화나 용역을 제공할 때 다른 당사자가 관여하는 경우, 연결기업은 고객과의 약속의 성격을 평가하여 거래에서 본인인지 또는 대리인인지를 판단합니다. 고객에게 약속된 재화나 용역이 이전되기 전에 연결기업이 그 재화나 용역을 통제한다면 연결기업은 본인이고 총액으로 수익을 인식합니다. 그러나, 연결기업의 다른 당사자가 재화나 용역을 제공하도록 주선하는 것이라면 연결기업은 대리인이며 수익은 주선 용역에 대해 순액으로 인식합니다.

### (3) 계약 잔액

#### ① 매출채권

수취채권은 시간만 경과하면 대가를 지급받을 수 있기 때문에 무조건적인 연결기업의 권리를 나타냅니다. 금융자산 관련 회계정책은 주석 2-3-5에 기술되어 있습니다.

#### ② 계약부채

계약부채는 연결기업이 고객에게서 이미 받은 대가(또는 지급기일이 된 대가)에 상응하여 고객에게 재화나 용역을 이전하여야 하는 기업의 의무입니다. 만약 연결기업이 재화나 용역을 고객에게 이전하기 전에 고객이 대가를 지불한다면 지급이 되었거나 지급기일 중 이른 시점에 계약부채를 인식합니다. 계약부채는 연결기업이 계약에 따라 수행의무를 이행할 때 수익으로 인식합니다.

### 2-3-20 외화환산

연결기업은 연결재무제표를 지배기업의 기능통화인 원화로 표시하고 있습니다. 다만, 연결기업내 개별기업은 각각의 기능통화를 결정하고 이를 통해 재무제표 항목을 측정하고 있습니다.

#### (1) 거래와 잔액

연결실체의 개별기업들의 재무제표 작성에 있어서 기능통화 외의 통화로 이루어진 거래는 거래일의 환율을 적용하여 기록하고 있습니다.

화폐성 외화자산 및 부채는 보고기간말 현재의 기능통화 환율로 환산하고 있습니다. 이에 따라 발생하는 환산차이는 당기손익에 반영하고 있습니다. 다만, 해외사업장순 투자위험회피를 위한 항목에서 발생하는 환산차이는 해당 순투자의 처분시점까지 자본에 직접 반영하고 처분시점에 당기손익에 반영하고 있습니다. 관련 법인세효과 역시 동일하게 자본항목으로 처리하고 있습니다.

한편, 역사적원가로 측정하는 외화표시 비화폐성 항목은 최초 거래 발생일의 환율을, 공정가치로 측정하는 외화표시 비화폐성 항목은 공정가치 측정일의 환율을 적용하여 인식하고 있습니다.

## (2) 해외사업장의 환산

해외사업장의 자산·부채는 보고기간말 현재 환율을, 손익계산서 항목은 거래일의 환율을 적용하여 원화로 환산하며, 이러한 환산에서 발생하는 외환차이는 기타포괄손익으로 인식하고 있습니다. 한편, 이러한 기타포괄손익에 인식된 외환차이의 누계액은 해외사업장의 처분시점에 당기손익에 반영하고 있습니다.

해외사업장의 취득으로 발생하는 영업권과 자산·부채의 장부금액에 대한 공정가치 조정액은 해외사업장의 자산·부채로 보아 마감환율로 환산하고 있습니다.

### 2-3-21 비금융자산의 손상

연결기업은 매 보고기간말에 자산의 손상을 시사하는 징후가 존재하는지 검토하고 있습니다. 그러한 징후가 존재하는 경우 또는 매년 자산에 대한 손상검사가 요구되는 경우 연결기업은 자산의 회수가능액을 추정하고 있습니다. 자산의 회수가능액은 자산 또는 현금창출단위의 순공정가치와 사용가치 중 큰 금액이며, 개별자산별로 결정하나 해당 개별자산의 현금유입이 다른 자산이나 자산집단의 현금유입과 거의 독립적으로 창출되지 않는 경우, 해당 개별자산이 속한 현금창출단위별로 결정됩니다. 자산의 장부금액이 회수가능액을 초과하는 경우 자산은 손상된 것으로 보며 자산의 장부금액을 회수가능액으로 감소시키게 됩니다.

사용가치는 해당 자산의 기대 미래현금흐름의 추정치를 화폐의 시간가치와 해당 자산의 위험에 대한 시장의 평가를 반영한 세전할인율로 할인한 현재가치로 평가하고 있습니다. 순공정가치는 최근 거래가격을 고려하고 있습니다. 그러한 거래가 식별되지 않는 경우 적절한 평가모델을 사용하여 결정하고 있습니다. 이러한 계산에는 평가배수, 상장주식의 시가 또는 기타 공정가치 지표를 이용하고 있습니다.

연결기업은 개별자산이 배부된 각각의 현금흐름창출단위에 대하여 작성된 구체적인

재무예산/예측을 기초로 손상금액을 계산하고 있습니다. 재무예산/예측은 일반적으로 5년간의 기간을 다루며 더 긴 기간에 대해서는 장기성장률을 계산하여 5년 이후의 기간에 적용하고 있습니다.

손상차손은 손상된 자산의 기능과 일관된 비용항목으로 하여 당기손익에 반영하고 있습니다. 다만 재평가모형을 적용하는 자산으로서 이전에 인식한 재평가잉여금이 있는 경우에는 이전 재평가금액을 한도로 재평가잉여금과 상계하고 있습니다.

영업권을 제외한 자산에 대하여 매 보고기간말에 과거에 인식한 자산의 손상차손이 더 이상 존재하지 않거나 또는 감소하였다는 것을 시사하는 징후가 있는지 여부를 평가하며 그러한 징후가 있는 경우 회수가능액을 추정하고 있습니다. 과거에 인식한 영업권을 제외한 자산의 손상차손은 직전 손상차손의 인식시점 이후 해당 자산의 회수가능액을 결정하는데 사용된 추정치에 변화가 있는 경우에 한하여 손상차손을 인식하지 않았을 경우의 자산의 장부금액의 상각 후 잔액을 한도로 장부금액을 회수가능액으로 증가시키고 이러한 손상차손환입은 당기손익에 반영하고 있습니다. 다만 재평가모형을 적용하고 있는 자산의 경우에는 동 환입액을 재평가잉여금의 증가로 처리하고 있습니다.

다음의 자산에 대하여는 자산손상검사에 있어 각각의 기준이 추가적으로 적용되고 있습니다.

- 영업권

연결기업은 매년 일정한 시기와 손상징후가 발생하였을 때 영업권의 손상검사를 수행하고 있습니다.

영업권에 대한 손상검사는 해당 영업권과 관련된 각각의 현금창출단위 또는 현금창출단위집단의 회수가능액을 추정하는 방식으로 수행되고 있으며 현금창출단위의 회수가능액이 장부금액에 미달하는 경우 손상차손을 인식하고 영업권에 대하여 인식한 손상차손은 이후에 환입하지 않습니다.

· 영업권 이외의 비한정 내용연수를 갖는 무형자산

연결기업은 비한정 내용연수를 가진 무형자산에 대하여 매년 일정한 시기와 손상징후가 발생하였을 때 개별 자산별 또는 현금창출단위별로 손상검사를 수행하고 있습니다.

## 2-3-22 법인세

### (1) 당기법인세

당기 및 과거기간의 당기법인세부채(자산)는 보고기간말까지 제정되었거나 실질적으로 제정된 세율 (및 세법)을 사용하여, 과세당국에 납부할 (과세당국으로부터 환급받을) 것으로 예상되는 금액으로 측정하고 있습니다.

자본에 직접 반영되는 항목과 관련된 당기법인세는 자본에 반영되며 연결손익계산서에 반영되지 않고 있습니다. 경영진은 주기적으로 관련 세법 규정의 해석과 관련해서 법인세 환급액에 대한 회수가능성을 평가하여 필요한 경우 충당금을 설정하고 있습니다.

### (2) 이연법인세

연결기업은 자산 및 부채의 재무보고 목적상 장부금액과 세무기준액의 차이인 일시적차이에 대하여 이연법인세자산과 이연법인세부채를 인식하고 있습니다.

연결기업은 다음의 경우를 제외하고 모든 가산할 일시적차이에 대하여 이연법인세부채를 인식하고 있습니다.

- 영업권을 최초로 인식할 때 이연법인세부채가 발생하는 경우
- 자산 또는 부채를 최초로 인식하는 거래로서 사업결합거래가 아니고 거래 당시 회계이익이나 과세소득에 영향을 미치지 아니하는 거래에서 이연법인세부채가 발생하는 경우
- 종속기업, 관계기업 및 조인트벤처에 대한 투자지분과 관련한 가산할 일시적차이로서 동 일시적차이의 소멸시점을 통제할 수 있고 예측가능한 미래에 일시적차이

가 소멸하지 않을 가능성이 높은 경우

또한, 다음의 경우를 제외하고는 차감할 일시적차이, 미사용 세액공제와 세무상결손금이 사용될 수 있는 과세소득의 발생가능성이 높은 경우 이연법인세자산을 인식하고 있습니다.

- 자산 또는 부채를 최초로 인식하는 거래로서 사업결합거래가 아니고 거래 당시 회계이익이나 과세소득에 영향을 미치지 아니하는 거래에서 이연법인세자산이 발생하는 경우

- 종속기업, 관계기업 및 조인트벤처에 대한 투자지분과 관련한 차감할 일시적차이로서 동 일시적차이가 예측가능한 미래에 소멸할 가능성이 높지 않거나 동 일시적차이가 사용될 수 있는 과세소득이 발생할 가능성이 높지 않은 경우

이연법인세자산의 장부금액은 매 보고기간말에 검토하며, 이연법인세자산의 일부 또는 전부에 대한 혜택이 사용되기에 충분한 과세소득이 발생할 가능성이 더 이상 높지 않다면 이연법인세자산의 장부금액을 감액시키고 있습니다. 또한, 매 보고기간말마다 인식되지 않은 이연법인세자산에 대하여 재검토하여, 미래 과세소득에 의해 이연법인세자산이 회수될 가능성이 높아진 범위까지 과거 인식되지 않은 이연법인세자산을 인식하고 있습니다.

이연법인세자산 및 부채는 보고기간말까지 제정되었거나 실질적으로 제정된 세율(및 세법)에 근거하여 당해 자산이 실현되거나 부채가 결제될 회계기간에 적용될 것으로 기대되는 세율을 사용하여 측정하고 있습니다.

당기손익 이외로 인식되는 항목과 관련된 당기법인세와 이연법인세는 당기손익 이외의 항목으로 인식하고 있습니다. 이연법인세 항목은 해당 거래에 따라서 기타포괄손익으로 인식하거나 자본에 직접 반영하고 있습니다.

연결기업은 당기법인세자산과 당기법인세부채를 상계할 수 있는 법적으로 집행가능한 권리를 가지고 있고 과세대상기업이 동일한 경우 혹은 과세대상기업은 다르지만 당기법인세부채와 자산을 순액으로 결제할 의도가 있거나, 유의적인 금액의 이연법인세부채가 결제되거나 이연법인세자산이 회수될 미래의 각 회계기간마다 자산을 실현하는 동시에 부채를 결제할 의도가 있는 경우에 이연법인세자산과 이연법인세부채

가 동일한 과세당국과 관련이 있는 경우에만 이연법인세자산과 이연법인세부채를 상계하여 표시하고 있습니다.

사업결합의 일부로 취득한 세무상 효익이 그 시점에 별도의 인식기준을 충족하지 못하였으나 취득일에 존재하는 사실과 상황에 대한 새로운 정보의 결과 측정기간 동안 인식된 경우에는 해당 이연법인세효익을 인식하고 있습니다. 인식된 취득 이연법인세효익은 취득과 관련된 영업권의 장부금액을 감소시키는데 적용되며 영업권의 장부금액이 영(0)인 경우에는 남아 있는 이연법인세효익을 당기손익으로 인식하고 있습니다.

### (3) 판매세

수익, 비용 및 자산은 관련 판매세를 차감한 순액으로 인식하고 있습니다. 다만 자산 또는 용역의 구매와 관련한 판매세가 과세당국으로부터 환급받을 수 없는 경우에는 관련 자산의 취득원가의 일부 또는 비용항목의 일부로 인식하고 관련 채권과 채무는 판매세를 포함한 금액으로 표시하고 있습니다.

과세당국으로부터 환급받을 또는 과세당국에 납부해야 할 판매세의 순액은 재무상태표의 채권 또는 채무에 포함되어 있습니다.

### 2-3-23 암호화폐

연결기업은 암호화폐(Klay("클레이") 등)에 대하여 한국채택국제회계기준에 적용 가능한 기준서가 없으므로, 2019년 6월에 IFRIC에서 발표한 검토의견에 따라, 기업회계기준서 제1038호를 준용하여 회계정책을 개발하였습니다.

#### (1) 암호화폐의 최초 인식

연결기업은 암호화폐가 재무회계 개념체계의 자산의 정의(과거의 거래나 사건의 결과로서 현재 기업기업에 의해 지배되고 미래의 경제적 효익을 창출할 것으로 기대되는 자원)을 충족한다고 판단하여 자산으로 인식하였습니다. 연결기업은 암호화폐가 물리적 실체는 없지만 식별가능한 비화폐성자산이라는 무형자산의 정의를 충족한다

고 판단하여 무형자산으로 계상하고 있습니다.

연결기업은 암호화폐를 취득원가로 측정하고 있습니다.

### (2) 암호화폐의 후속측정

연결기업은 기업회계기준서 제1038호를 준용하여 암호화폐의 후속측정에 원가법을 적용하고 있습니다.

### (3) 암호화폐의 제거

연결기업은 암호화폐에 대한 권리를 양도하거나 양도(pass-through) 계약에 따라 수취한 현금흐름 전체를 중요한 지체 없이 제3자에게 지급할 의무를 부담하고 있는 경우로서 해당 암호화폐의 보유에 따른 위험과 보상의 대부분을 이전하거나, 암호화폐의 보유에 따른 위험과 보상의 대부분을 이전하지도 보유하지도 않으나 암호화폐에 대한 통제를 이전할 경우에 보유하고 있는 암호화폐를 제거합니다.

암호화폐 처분 시 수취한 현금흐름 또는 수취할 예정인 현금흐름과 장부가액의 차이를 처분시점의 손익으로 인식하되, 암호화폐 보유에 따른 의무를 아직 이행하지 아니한 경우에는 그 의무의 이행이 종료되는 시점의 손익으로 인식합니다.

### 2-4 제·개정된 기준서의 적용

연결기업은 2023년 1월 1일 이후 최초로 시작되는 회계연도에 시행되는 기준서와 개정사항을 최초 적용하였습니다. 연결기업은 공표되었으나 시행되지 않은 기준서, 해석서, 개정사항을 조기적용한 바 없습니다.



(1) 기업회계기준서제1117호 '보험계약' 제정

기업회계기준서 제1104호 '보험계약'을 대체하는 기업회계기준서 제1117호 '보험계약'은 보험계약의 인식, 측정, 표시 및 공시에 대한 원칙을 설정하고 있으며, 보험부채의 현행이행가치 측정, 발생주의에 따른 보험수익 인식, 보험손익과 투자손익의 구분표시 등을 주요 특징으로 합니다.

연결실체는기업회계기준서제1117호의 보험계약정의를 충족하는 계약을 보유하고 있지 않습니다.

(2) 기업회계기준서제1001호 '재무제표표시' 및 국제회계기준실무서2 '중요성에 대한 판단' 개정 - 회계정책공시

동 개정사항은 회계정책의 공시에 대한 기업회계기준서 제1001호의 요구사항을 변경하며, '유의적인 회계정책'이라는 모든 용어를 '중요한 회계정책 정보'로 대체합니다. 회계정책 정보는 기업의 재무제표에 포함된 다른 정보와 함께 고려할 때 일반목적재무제표의 주요 이용자가 그 재무제표에 기초하여 내리는 결정에 영향을 줄 것으로 합리적으로 예상할 수 있다면 중요합니다.

동 개정사항은 기업회계기준서 제1001호 관련 문단도 중요하지 않는 거래, 그 밖의 사건 또는 상황과 관련되는 회계정책 정보는 중요하지 않으며 공시될 필요가 없다는 점을 명확히 합니다. 다만 회계정책 정보는 금액이 중요하지 않을지라도 관련되는 거래, 그 밖의 사건 또는 상황의 성격 때문에 중요할 수 있습니다. 그러나 중요한 거래, 그 밖의 사건 또는 상황과 관련되는 모든 회계정책 정보가 그 자체로 중요한 것은 아닙니다.

또한 국제회계기준위원회는 국제회계기준실무서2에 제시된 '중요성 과정의 4단계'의 적용을 설명하고 예시하기 위한 지침과 사례를 개발하였습니다.

이 개정사항이 연결기업의 재무제표에 미치는 영향은 없습니다.

(3) 기업회계기준서 제1001호 '재무제표 표시' 개정 - 행사가격 조정 조건이 있는 금융부채의 평가손익 공시

동 개정사항은 발행자의 주가 변동에 따라 행사가격이 조정되는 조건이 있는 금융상품의 전부나 일부가 기업회계기준서 제1032호 '금융상품: 표시' 문단 11의 금융부채 정의 중 (2)에 따라 금융부채로 분류되는 경우에는 그 전환권이나 신주인수권(또는 이를 포함하는 금융부채)에 대하여 보고기간에 발생한 평가손익(당기손익에 포함된 경우로 한정함) 등을 공시하도록 합니다.

이 개정사항이 연결기업의 재무제표에 미치는 영향은 없습니다.

(4) 기업회계기준서 제1008호 '회계정책, 회계추정치 변경과 오류' 개정 - 회계추정치의 정의

동 개정사항은 회계추정의 변경에 대한 정의를 회계추정치의 정의로 대체합니다. 새로운 정의에 따르면 회계추정치는 '측정불확실성의 영향을 받는 재무제표상 화폐금액'이며, 회계추정의 변경에 대한 정의는 삭제되었습니다.

이 개정사항이 연결기업의 재무제표에 미치는 영향은 없습니다.

(5) 기업회계기준서 제1012호 '법인세' 개정 - 단일 거래에서 생기는 자산과 부채에 관련되는 이연법인세

동 개정사항은 최초인식 예외규정의 적용범위를 축소합니다. 적용가능한 세법에 따라 사업결합이 아니고 회계이익과 과세소득에 영향을 미치지 않는 거래에서 자산이나 부채를 최초로 인식할 때 같은 금액의 가산할 일시적차이와 차감할 일시적차이가 생길 수 있습니다. 동 개정사항에 따르면 이처럼 동일한 금액으로 가산할 일시적차이와 차감할 일시적차이를 생기게 하는 거래에는 최초인식 예외규정을 적용하지 않으며, 이연법인세자산과 이연법인세부채를 인식하고, 이연법인세자산의 인식은 기업회계기준서 제1012호 '법인세'의 회수가능성 요건을 따르게 됩니다.

이 개정사항이 연결기업의 재무제표에 미치는 영향은 없습니다.

## (6) 기업회계기준서 제1012호 '법인세' 개정 - 국제조세개혁: 필라2 모범규칙

동 개정사항은 경제협력개발기구(OECD)가 발표한 필라2 모범규칙을 시행하기 위하여 제정되었거나 실질적으로 제정된 세법 등에서 생기는 법인세에 기업회계기준서 제1012호 '법인세' 를 적용한다는 점을 명확히 합니다.

다만 기업회계기준서 제1012호 '법인세'의 이연법인세 회계처리 요구사항에 한시적 예외 규정을 도입하여 필라2 법인세와 관련되는 이연법인세자산 및 부채를 인식하지 아니하고 이에 대한 정보도 공시하지 아니합니다. 또한 동 개정사항에 따라 예외 규정을 적용하였다는 사실을 공시하며, 필라2 법인세와 관련되는 당기법인세비용(수익)은 별도로 공시합니다.

이 개정사항이 연결기업의 재무제표에 미치는 영향에 대하여 검토 중에 있습니다.

### 2-5 중요한 회계적 판단, 추정 및 가정

연결기업의 경영진은 재무제표 작성시 보고기간말 현재 수익, 비용, 자산 및 부채에 대한 보고금액과 우발부채에 대한 주식공시사항에 영향을 미칠 수 있는 판단, 추정 및 가정을 하여야 합니다. 그러나 이러한 추정 및 가정의 불확실성은 향후 영향을 받을 자산 및 부채의 장부금액에 중요한 조정을 유발할 수 있습니다.

연결기업의 노출된 위험 및 불확실성에 대한 기타 공시사항으로 재무위험관리의 목적 및 정책(주석 25), 민감도 분석(주석 19, 25)이 있습니다.

#### (1) 회계적 판단

연결기업의 회계정책을 적용하는 과정에서, 재무제표에 인식된 금액에 가장 유의적인 영향을 미친 경영진의 판단은 다음과 같습니다.

##### ① 연장 및 종료선택권이 있는 계약의 리스기간 산정 - 리스이용자

연결기업은 리스기간을 리스의 해지불능기간과 리스 연장선택권을 행사할 것이 상당히 확실한 경우에 그 선택권의 대상기간 또는 리스 종료선택권을 행사하지 않을 것이

상당히 확실한 경우에 그 선택권의 대상기간을 포함하여 산정합니다.

연결기업은 연장선택권이 있는 계약의 경우 연장선택권의 행사가능성을 리스 개시일에 평가하며, 리스기간의 재평가 시 선택권의 행사 가능성 변동에 대한 유의적인 상황변화를 고려하고 있습니다.

## (2) 회계 추정 및 가정

다음 회계연도내에 자산과 부채의 장부금액에 중요한 조정을 유발할 수 있는 중요한 위험을 내포한 보고기간말 현재의 미래에 대한 중요한 가정 및 추정의 불확실성에 대한 기타 주요 원천은 다음과 같습니다.

가정 및 추정은 재무제표를 작성하는 시점에 입수가능한 변수에 근거하고 있습니다. 현재의 상황과 미래에 대한 가정은 시장의 변화나 연결기업의 통제에서 벗어난 상황으로 인해 변화할 수 있습니다. 그러한 변화가 발생시 이를 가정에 반영하고 있습니다.

### ① 비금융자산의 손상

연결기업은 매 보고일에 모든 비금융자산에 대하여 손상징후의 존재 여부를 평가합니다. 영업권과 비한정 내용연수의 무형자산에 대해서는 매년 또는 손상징후가 있는 경우에 손상검사를 수행합니다. 기타 비금융자산에 대해서는 장부금액이 회수가능하지 않을 것이라는 징후가 있을 때 손상검사를 수행합니다. 사용가치를 계산하기 위하여 경영자는 해당 자산이나 현금창출단위로부터 발생하는 미래기대현금흐름을 추정하고 동 미래기대현금흐름의 현재가치를 계산하기 위한 적절한 할인율을 선택하여야 합니다. 주요 가정의 세부사항은 주석 21에 기재하였습니다.

### ② 퇴직급여제도

확정급여채무의 현재가치는 보험수리적 평가방법을 통해 결정됩니다. 보험수리적 평가방법의 적용을 위해서는 다양한 가정을 세우는 것이 필요합니다. 이러한 가정의 설정은 할인율, 미래임금상승율, 사망률 및 미래연금상승률의 결정 등을 포함합니다. 평가방법의 복잡성과 기본 가정 및 장기적인 성격으로 인해 확정급여채무는 이러한 가정들에 따라 민감하게 변동됩니다. 모든 가정은 매 보고기간말마다 검토됩니다.

적절한 할인율을 결정하기 위하여 경영진은 AA등급 이상의 회사채의 이자율을 참조하고 있습니다. 사망률은 공개적으로 활용가능한 표에 기초하고 있으며 미래임금상승률 및 미래연금상승률은 해당 국가의 기대인플레이션율에 기초하고 있습니다.

### ③ 금융상품의 공정가치

활성시장이 없는 금융상품의 공정가치는 현금흐름할인법을 포함한 평가기법을 적용하여 산정하였습니다. 이러한 평가기법에 사용된 입력요소에 관측가능한 시장의 정보를 이용할 수 없는 경우 공정가치의 산정에 상당한 추정이 요구됩니다. 이러한 판단에는 유동성 위험, 신용위험, 변동성 등에 대한 입력변수의 고려가 포함됩니다. 이러한 요소들에 대한 변화는 금융상품의 공정가치에 영향을 줄 수 있습니다.

### ④ 매출채권의 기대손실충당금

연결기업은 매출채권에 대한 기대신용손실(ECL)을 계산하는데 충당금 설정률표를 사용합니다. 충당금 설정률은 비슷한 손실 양상을 가지고 있는 다양한 고객 부문(예를 들어, 지역적 위치, 상품 형태, 고객 형태 및 신용등급, 담보나 거래신용보험)별 묶음의 연체일수에 근거합니다.

충당금 설정률표는 연결기업의 과거에 관찰된 채무불이행률에 근거합니다. 연결기업은 설정률표를 과거 신용손실경험에 미래전망정보를 반영하여 조정합니다. 예를 들어, 미래 경제적 상황(총 국내 생산)이 향후에 악화되어 생산 분야의 채무불이행 규모가 증가할 것으로 기대된다면, 과거 채무불이행률은 조정됩니다. 매 결산일에 과거 채무불이행률을 조정하고 미래전망치의 변동을 분석합니다.

과거 채무불이행률과 미래 경제상황 및 기대신용손실(ECL) 사이의 상관관계에 대한 평가는 유의적인 추정입니다. 기대신용손실의 규모는 상황과 미래경제환경의 변화에 민감합니다. 연결기업의 과거신용손실경험과 경제적환경에 대한 예상은 고객의 미래 실제 채무불이행을 나타내지 않습니다.

#### ⑤ 리스 - 증분차입이자율의 산정

연결기업은 리스의 내재이자율을 쉽게 산정할 수 없으므로, 리스부채를 측정하기 위해 증분차입이자율을 사용합니다. 증분차입이자율은 연결기업이 비슷한 경제적 환경에서 비슷한 기간에 걸쳐 비슷한 담보로 사용권자산과 가치가 비슷한 자산 획득에 필요한 자금을 차입한다면 지급해야 하는 이자율입니다. 따라서 증분차입이자율은 관측가능한 요율이 없거나 리스 조건을 반영하기 위하여 조정되어야 하는 경우에 측정이 요구되는 연결기업이 '지불해야 하는' 사항을 반영합니다.

연결기업은 가능한 경우 (시장이자율과 같은) 관측가능한 투입변수를 이용하여 증분차입이자율을 측정하고 특정 기업별 추정치를 작성해야 합니다.

#### ⑥ 이연법인세자산

세무상 이월세액공제가 사용될 수 있는 미래과세소득의 발생가능성이 높은 경우 그 범위 안에서 미사용 이월세액공제에 대하여 이연법인세자산을 인식합니다. 연결기업의 경영진은 향후 세무정책과 과세소득의 발생시기 및 수준에 근거하여 인식가능한 이연법인세자산 금액을 결정하기 위하여 유의적인 판단이 요구됩니다. 당기말 현재 연결기업은 기간의 제약이 있는 미래 과세소득과 상계가능한 세무상 이월세액공제 79,459백만원(전기말: 79,459백만원)을 보유하고 있으며, 이 중 52,784백만원(전기말: 52,784백만원)은 발생가능성이 낮아 이연법인세를 인식하지 아니하였습니다. 자세한 내역은 주석 22에 기술하였습니다.

#### ⑦ 투자·상생협력 촉진을 위한 과세특례

연결기업은 '투자·상생협력 촉진을 위한 과세특례'에 따라 과세소득의 일정 금액을 투자, 임금증가 및 상생협력에 사용하지 않았을 때 세법에서 정하는 방법에 따라 계산된 법인세를 추가로 부담하게 됩니다. 이에 따라 연결기업은 동 기간의 법인세를 측정할 때 투자·상생협력 촉진을 위한 과세특례에 따른 세효과를 반영하고 있는 바, 연결기업이 향후 부담할 법인세는 각 연도의 투자, 임금증가 및 상생협력의 수준에 따라 달라질 수 있습니다.

## 2-6 공표되었으나 아직 시행되지 않은 회계기준

연결기업의 재무제표 발행승인일 현재 제정·공표되었으나, 아직 시행일이 도래하지 아니하였으며 연결실체가 조기 적용하지 아니한 한국채택국제회계기준의 내역은 다음과 같습니다.

### (1) 기업회계기준서 제1001호 '재무제표 표시' (2020년 개정) - 부채의 유동·비유동 분류

동 개정사항은 유동부채와 비유동부채의 분류는 보고기간말에 존재하는 기업의 권리에 근거한다는 점을 명확히 하고 기업이 부채의 결제를 연기할 수 있는 권리를 행사할지 여부에 대한 기대와는 무관하다는 점을 강조합니다. 그리고 보고기간말에 차입약정을 준수하고 있다면 해당 권리가 존재한다고 설명하고 결제는 현금, 지분상품, 그 밖의 자산 또는 용역을 거래상대방에게 이전하는 것으로 그 정의를 명확히 합니다.

동 개정사항은 2024년 1월 1일 이후 최초로 시작하는 회계연도의 개시일 이후 소급적으로 적용되며 조기적용이 허용됩니다. 동 개정사항을 조기적용하는 경우에는 2023년 개정사항도 조기적용 하여야 합니다.

### (2) 기업회계기준서 제1001호 '재무제표 표시' (2023년 개정) - 약정사항이 있는 비유동부채

동 개정사항은 보고기간말 이전에 준수해야 하는 차입약정상의 특정 조건(이하 '약정사항')만 보고기간 후 12개월 이상 부채의 결제를 연기할 수 있는 기업의 권리에 영향을 미친다고 규정합니다. 약정사항의 준수 여부가 보고기간 이후에만 평가되더라도, 이러한 약정사항은 보고기간말 현재 권리가 존재하는지에 영향을 미칩니다.

또한 보고기간 이후에만 준수해야 하는 약정사항은 결제를 연기할 수 있는 권리에 영향을 미치지 않는다고 규정합니다. 하지만 부채의 결제를 연기할 수 있는 기업의 권리가 보고기간 후 12개월 이내에 준수하는 약정사항에 따라 달라진다면, 보고기간 후 12개월 이내에 부채가 상환될 수 있는 위험을 재무제표 이용자가 이해할 수 있도록 정보를 공시합니다. 이러한 정보에는 약정사항에 대한 정보(약정사항의 성격, 기

업이 약정사항을 준수해야 하는 시점을 포함), 관련된 부채의 장부금액, 그리고 약정사항을 준수하기 어려울 수 있음을 나타내는 사실과 상황이 포함됩니다.

동 개정사항은 2024년 1월 1일 이후 최초로 시작하는 회계연도의 개시일 이후 소급적으로 적용되며 조기적용이 허용됩니다. 동 개정사항을 조기적용하는 경우에는 2020년 개정사항도 조기적용하여야 합니다.

### (3) 기업회계기준서 제1007호 '현금흐름표' 및 기업회계기준서 제1107호 '금융상품 공시'(개정) - 공급자금융약정

동 개정사항은 기업회계기준서 제1007호 '현금흐름표'의 공시 목적에 재무제표이용자가 공급자금융약정이 기업의 부채와 현금흐름에 미치는 영향을 평가할 수 있도록 공급자금융약정에 대한 정보를 공시해야 한다는 점을 추가합니다. 또한 기업회계기준서 제1107호 '금융상품 공시'를 개정하여 유동성위험 집중도에 대한 익스포저와 관련한 정보를 공시하도록 하는 요구사항의 예로 공급자금융약정을 추가하였습니다.

'공급자금융약정'이라는 용어는 정의되지 않습니다. 대신 동 개정사항은 정보를 제공해야 하는 약정의 특성을 제시합니다.

공시 목적을 이루기 위하여, 공급자금융약정에 대한 다음 내용을 통합하여 공시하여야 합니다.

- 약정의 조건
- 공급자금융약정에 해당하는 금융부채의 장부금액 및 그 금융부채와 관련하여 재무상태표에 표시되는 항목
- 공급자금융약정에 해당하는 금융부채 중 공급자가 금융제공자에게서 이미 금액을 받은 부분에 해당하는 장부금액 및 그 금융부채와 관련하여 재무상태표에 표시되는 항목
- 공급자금융약정에 해당하는 금융부채의 지급기일 범위와 공급자금융약정에 해당하지 않는 비교 가능한 매입채무의 지급기일 범위
- 공급자금융약정에 해당하는 금융부채 장부금액의 비현금 변동 유형과 영향
- 유동성위험 정보



동 개정사항은 2024년 1월 1일 이후 최초로 시작되는 회계연도부터 적용되며, 동 개정사항에는 최초로 적용하는 회계연도에 대한 구체적인 경과 규정을 포함합니다. 또한 조기적용이 허용됩니다.

- 기업회계기준서 제1116호 '리스' (개정) - 판매후리스에서 발생하는 리스부채

동 개정사항은 기업회계기준서 제1115호 '고객과의 계약에서 생기는 수익' 을 적용하여 판매로 회계처리 되는 판매후리스에 대하여 후속측정 요구사항을 추가하였습니다. 동 개정사항은 리스개시일 후에 판매자-리스이용자가 계속 보유하는 사용권에 대해서는 판매자-리스이용자가 어떠한 차손익도 인식하지 않는 방식으로 '리스료'나 '수정 리스료'를 산정하도록 요구합니다.

동 개정사항은 2024년 1월 1일 이후 최초로 시작되는 회계연도부터 적용되며, 조기 적용이 허용됩니다.

- 기업회계기준서 제1001호 '재무제표 표시'(2023년 개정) - 가상자산 공시

동 개정사항은 가상자산 관련 거래에 대해 다른 기준서에서 요구하는 공시요구사항에 추가하여, 1) 가상자산을 보유하는 경우, 2) 가상자산을 고객을 대신하여 보유하는 경우, 3) 가상자산을 발행하는 경우로 각각 구분하여 각 경우별로 공시해야 할 사항을 규정합니다.

가상자산을 보유하는 경우 가상자산의 일반정보, 적용한 회계정책, 가상자산별 취득 경로와 취득원가 및 당기말 공정가치 등에 대한 정보를 공시해야 합니다. 또한 가상자산을 발행한 경우 발행한 가상자산과 관련된 기업의 의무 및 의무이행상황, 매각한 가상자산의 수익인식시기 및 금액, 발행 후 보유 중인 가상자산의 수량과 중요한 계약내용 등을 공시하여야 합니다.

동 개정사항은 2024년 1월 1일 이후 최초로 시작되는 회계연도부터 적용하되 조기 적용이 허용됩니다.

※ 상세한 주식사항은 향후 전자공시시스템(<http://dart.fss.or.kr>)에  
 공시 예정인 당사의 감사보고서를 참조하시기 바랍니다.

(2) 재무제표

재무상태표

제 72 (당)기말 : 2024년 12월 31일 현재

제 71 (전)기말 : 2023년 12월 31일 현재

주식회사 LX인터내셔널

(단위 : 원)

과목	주석	제 72 (당)기말	제 71 (전)기말
자산			
I. 유동자산		706,566,549,405	769,190,682,549
1. 현금및현금성자산	4, 5, 26, 27	143,179,788,391	240,177,109,411
2. 단기금융상품	4, 5, 12, 26, 27	21,470,000,000	22,519,438,553
3. 매출채권	4, 12, 24, 26, 27	395,214,708,595	363,736,091,086
4. 미수금	4, 6, 12, 24, 26, 27	23,660,491,512	31,699,997,637
5. 미수수익	4, 12, 24, 26, 27	261,934,100	3,228,821,751
6. 선급금		258,957,808	1,131,733,528
7. 선급비용		1,545,324,515	1,812,324,095
8. 기타유동자산	4, 12, 24, 26, 27	3,113,902,497	11,178,797,688
9. 재고자산	7	100,361,441,987	74,724,451,628
10. 매각예정비유동자산	30	17,500,000,000	18,981,917,172
II. 비유동자산		3,965,795,914,452	3,207,095,354,580
1. 투자자산	4, 8, 12, 26, 27	104,676,330,182	158,523,807,077
2. 종속기업투자	9, 25	3,694,564,125,972	2,876,277,216,627
3. 관계기업투자	9	136,150,913,272	143,115,554,482
4. 유형자산	10, 29	10,373,745,124	7,398,052,802
5. 무형자산	11	14,651,354,751	14,863,346,120
6. 이연법인세자산	23	-	-
7. 기타비유동자산	4, 5, 12, 20, 26, 27	5,379,445,151	6,917,377,472
자산총계		4,672,362,463,857	3,976,286,037,129
부채			

과 목	주 석	제 72 (당)기말	제 71 (전)기말
I. 유동부채		894,814,606,357	529,787,096,788
1. 단기차입금	4, 13, 26, 27	150,000,000,000	-
2. 매입채무	4, 22, 26, 27	316,883,527,290	319,530,842,502
3. 미지급금	4, 6, 24, 26, 27	89,683,971,805	70,275,557,841
4. 선수금	17	314,910,702	744,629,873
5. 예수금	4, 26, 27	695,448,821	624,037,760
6. 당기법인세부채	23	3,816,487,737	-
7. 미지급비용	4, 26, 27	21,137,557,442	12,631,500,700
8. 유동성장기부채	4, 13, 26, 27	307,537,465,201	108,647,593,356
9. 리스부채	4, 26, 27, 29	3,032,948,437	2,673,233,262
10. 매각예정자산관련부채	30	-	5,655,191,913
11. 유동성충당부채	14	1,712,288,922	9,004,509,581
II. 비유동부채		1,071,029,656,746	1,128,302,533,055
1. 사채	4, 13, 26, 27	459,259,087,826	598,783,299,639
2. 장기차입금	4, 13, 26, 27	515,014,203,709	510,733,931,540
3. 리스부채	4, 26, 27, 29	2,714,736,367	1,675,086,556
4. 충당부채	14	141,767,115	704,129,999
5. 이연법인세부채	23	92,618,587,039	10,858,059,881
6. 기타비유동부채	4, 26, 27	1,281,274,690	5,548,025,440
부 채 총 계		1,965,844,263,103	1,658,089,629,843
자 본			
I. 자본금	15	193,800,000,000	193,800,000,000
II. 자본잉여금	15	102,124,527,140	102,124,527,140
III. 기타자본	15	(40,689,708,369)	(40,689,708,369)
IV. 기타포괄손익누계액	15	239,973,718,373	57,110,892,882
V. 이익잉여금	15	2,211,309,663,610	2,005,850,695,633
자 본 총 계		2,706,518,200,754	2,318,196,407,286
부 채 와 자 본 총 계		4,672,362,463,857	3,976,286,037,129

"별첨 주석은 본 재무제표의 일부입니다."

손익계산서

제 72 (당기) : 2024년 1월 1일부터 2024년 12월 31일까지

제 71 (전기) : 2023년 1월 1일부터 2023년 12월 31일까지

주식회사 LX인터내셔널

(단위: 원)

과 목	주 석	제 72 (당기)	제 71 (전기)
I. 매출액	3, 17, 24	3,649,841,578,121	3,492,220,844,921
II. 매출원가	7, 19, 24	(3,492,277,658,589)	(3,322,415,005,427)
III. 매출총이익		157,563,919,532	169,805,839,494
IV. 판매비와관리비	18, 19, 24	(175,553,263,081)	(162,711,527,986)
V. 영업이익		(17,989,343,549)	7,094,311,508
VI. 영업외손익		334,746,106,136	146,835,794,684
1. 금융수익	4, 6, 21	180,682,241,917	218,431,960,183
2. 금융원가	4, 6, 21	(216,345,047,496)	(243,081,599,012)
3. 지분법주식관련손익	9, 21	368,010,915,357	171,880,549,136
4. 기타영업외손익	4, 21	2,397,996,358	(395,115,623)
VII. 법인세비용차감전순이익		316,756,762,587	153,930,106,192
VIII. 법인세비용	23	(68,454,632,609)	(38,649,832,742)
IX. 당기순이익		248,302,129,978	115,280,273,450
X. 주당손익			
기본 및 희석주당이익	15	6,903	3,205

"별첨 주석은 본 재무제표의 일부입니다."

포괄손익계산서

제 72 (당기) : 2024년 1월 1일부터 2024년 12월 31일까지

제 71 (전기) : 2023년 1월 1일부터 2023년 12월 31일까지

주식회사 LX인터내셔널

(단위: 원)

과목	주석	제 72 (당기)	제 71 (전기)
당기손이익		248,302,129,978	115,280,273,450
기타포괄손익		183,181,145,890	1,323,339,740
후속적으로 당기손익으로 재분류되는 항목:			
1. 현금흐름위험회피파생상품평가손익	4, 6	-	-
2. (부의)지분법자본변동	9	200,725,760,406	17,614,759,529
3. 해외사업환산손익		(1,479,156,167)	498,970,258
후속적으로 당기손익으로 재분류되는 항목 계		199,246,604,239	18,113,729,787
당기손익으로 재분류되지 않는 항목:			
1. 기타포괄손익-공정가치 측정 금융자산평가손익	4, 8	(21,791,824,025)	(42,084,530,565)
2. 순확정급여부채의 재측정요소	20	(1,145,173,618)	(3,408,451,485)
3. 지분법이익잉여금변동	9	1,463,494,017	(5,699,278,528)
4. (부의)지분법자본변동	9	5,408,045,277	34,401,870,531
당기손익으로 재분류되지 않는 항목 계		(16,065,458,349)	(16,790,390,047)
총포괄이익		431,483,275,868	116,603,613,190

"별첨 주석은 본 재무제표의 일부입니다."

자 본 변 동 표

제 72 (당)기 : 2024년 1월 1일부터 2024년 12월 31일까지

제 71 (전)기 : 2023년 1월 1일부터 2023년 12월 31일까지

주식회사 LX인더내셔널

(단위: 원)

과 목	자본금	자본잉여금	기타자본	기타포괄 손익누계액	이익잉여금	총 계
2023년 1월 1일 (전기초)	193,800,000,000	102,124,527,140	(40,689,708,369)	46,680,635,243	2,007,581,046,082	2,309,496,500,096
당기순이익	-	-	-	-	115,280,273,450	115,280,273,450
기타포괄손익:						
(부의)지분법자본변동	-	-	-	52,016,630,060	-	52,016,630,060
해외사업환산손익	-	-	-	498,970,258	-	498,970,258
기타포괄손익-공정가치 측정 금융자산 평가손익	-	-	-	(42,085,342,679)	812,114	(42,084,530,565)
순확정급여부채의 재측정요소	-	-	-	-	(3,408,451,485)	(3,408,451,485)
지분법이익잉여금변동	-	-	-	-	(5,699,278,528)	(5,699,278,528)
소 계	-	-	-	10,430,257,639	(9,106,917,899)	1,323,339,740
총포괄손익	-	-	-	10,430,257,639	106,173,355,551	116,603,613,190
연차배당	-	-	-	-	(107,903,706,000)	(107,903,706,000)
2023년 12월 31일 (전기말)	193,800,000,000	102,124,527,140	(40,689,708,369)	57,110,892,882	2,005,850,695,633	2,318,196,407,286
2024년 1월 1일 (당기초)	193,800,000,000	102,124,527,140	(40,689,708,369)	57,110,892,882	2,005,850,695,633	2,318,196,407,286
당기순이익					248,302,129,978	248,302,129,978
기타포괄손익:						
(부의)지분법자본변동				206,133,805,683		206,133,805,683
해외사업환산손익				(1,479,156,167)		(1,479,156,167)
기타포괄손익-공정가치 측정 금융자산 평가손익				(21,791,824,025)		(21,791,824,025)
순확정급여부채의 재측정요소					(1,145,173,618)	(1,145,173,618)
지분법이익잉여금변동					1,463,494,017	1,463,494,017
소 계					318,320,399	183,181,145,890
총포괄손익				182,862,825,491	248,620,450,377	431,483,275,868
연차배당					(43,161,482,400)	(43,161,482,400)
2024년 12월 31일 (당기말)	193,800,000,000	102,124,527,140	(40,689,708,369)	239,973,718,373	2,211,309,663,610	2,706,518,200,754

"별첨 주석은 본 재무제표의 일부입니다."

현금흐름표

제 72 (당기) : 2024년 1월 1일부터 2024년 12월 31일까지

제 71 (전기) : 2023년 1월 1일부터 2023년 12월 31일까지

주식회사 LX인터내셔널

(단위 : 원)

과 목	주 석	제 72 (당기)	제 71 (전기)
I. 영업활동으로 인한 현금흐름		91,778,416,755	96,997,283,044
당기순이익		248,302,129,978	115,280,273,450
비현금항목의 조정	28	(235,047,563,362)	(86,935,469,700)
운전자본의 조정	28	(41,530,433,820)	(10,516,348,176)
이자의 수취		14,574,044,199	23,014,650,234
이자의 지급		(53,117,351,009)	(48,720,840,152)
배당금의 수취		161,080,305,156	151,412,762,806
법인세의 납부		(2,482,714,387)	(46,537,745,418)
II. 투자활동으로 인한 현금흐름		(349,448,339,680)	(636,115,705,633)
대여금의 회수		37,208,749,594	-
보증금의 회수		329,335,430	123,849,766
관계기업투자의 처분	9	6,447,000,000	6,536,500,000
종속기업투자의 처분	8	-	1,641,236,069
장기보유지분상품의 처분		-	813,114
매각예정자산의 처분		15,545,400,000	-
유형자산의 처분	10	68,471,578	23,729,618
무형자산의 처분	11	2,338,962,367	-
파생상품의 정산		(20,019,228,712)	(6,670,914,889)
대여금의 대여		(2,695,310,000)	(2,239,870,000)
보증금의 납입(임차)		(119,517,446)	(192,794,137)
종속기업투자의 취득	9, 24	(383,941,677,620)	(596,949,229,820)
관계기업투자의 취득	9, 24	-	(33,540,320,000)
유형자산의 취득	10	(3,526,625,338)	(1,964,187,854)
무형자산의 취득	11	(1,083,899,533)	(2,884,517,500)
III. 재무활동으로 인한 현금흐름		160,614,879,298	97,773,576,574
금융부채의 차입	28	270,000,000,000	782,058,499,411
금융부채의 상환	28	(58,710,117,910)	(569,085,173,791)
리스부채의 지급	28,29	(7,513,520,392)	(7,296,043,046)
배당금의 지급	16	(43,161,482,400)	(107,903,706,000)
IV. 현금및현금성자산의 증가(감소)		(97,055,043,627)	(441,344,846,015)

과 목	주 석	제 72 (당)기	제 71 (전)기
V. 기초의 현금및현금성자산		240,177,109,411	681,339,714,211
VI. 현금및현금성자산의 환율변동으로 인한 효과		57,722,607	182,241,215
VII. 기말의 현금및현금성자산		143,179,788,391	240,177,109,411

"별첨 주석은 본 재무제표의 일부입니다."



## 주석

제 72 (당)기 : 2024년 1월 1일부터 2024년 12월 31일까지

제 71 (전)기 : 2023년 1월 1일부터 2023년 12월 31일까지

주식회사 LX인터내셔널

### 1. 회사의 개요

주식회사 LX인터내셔널(이하 "당사"라 함)은 1953년 11월 26일 수출입 전담회사인 락희산업주식회사로 설립되어 1956년 6월 반도상사주식회사, 1984년 1월 럭키금성상사주식회사, 1995년 3월 주식회사 LG상사, 2021년 7월 1일자로 주식회사 LX인터내셔널로 상호를 변경하였습니다.

1976년 1월에 주식을 한국거래소에 상장하였으며 1976년 11월 12일 정부로부터 중합무역상사로 지정을 받았습니다.

당사는 국내외에서 각종 상품 및 제품의 판매사업 등을 영위하고 있는 바, 2024년 12월 31일 현재 서울에 본사를 두고 있으며, 전세계에 걸쳐 16개의 해외지사, 5개의 연락사무소와 91개(손자회사 62개 포함)의 종속기업을 두고 있습니다.

한편, 보고기간종료일 현재 (주)LX홀딩스가 당사 보통주식 24.69%를 보유하고 있습니다. 나머지 지분은 기관투자자, 해외투자자 및 소액주주 등으로 분산되어 소유되고 있습니다.

## 2. 재무제표 작성기준 및 제·개정된 기준서의 적용

### 2-1 재무제표 작성기준

당사의 재무제표는 '주식회사 등의 외부감사에 관한 법률'에 따라 제정된 한국채택국제회계기준에 따라 작성되었습니다.

당사의 재무제표는 공정가치로 평가된 파생금융상품, 채무 및 지분의 금융자산을 제외하고는 역사적원가를 기준으로 작성되었습니다. 현금흐름 위험회피, 공정가치 위험회피의 위험회피대상으로 지정된 자산과 부채의 장부금액은 상각후원가로 기록되지 않고, 효과적인 위험회피관계 내에서 회피되는 위험에 대응하는 공정가치의 변동을 반영하여 기록됩니다. 본 재무제표는 원화로 표시되어 있으며, 다른 언급이 있는 경우를 제외하고는 원단위로 표시되어 있습니다.

### 2-2 중요한 회계정책

#### 2-2-1 유동성/비유동성 분류

당사는 자산과 부채를 유동/비유동으로 재무상태표에 구분하여 표시하고 있습니다.

자산은 다음의 경우에 유동자산으로 분류하고 있습니다.

- 정상영업주기 내에 실현될 것으로 예상되거나, 정상영업주기 내에 판매하거나 소비할 의도가 있다.
- 주로 단기매매 목적으로 보유하고 있다.
- 보고기간 후 12개월 이내에 실현될 것으로 예상된다.
- 현금이나 현금성자산으로서, 교환이나 부채 상환 목적으로의 사용에 대한 제한 기간이 보고기간 후 12개월 이상이 아니다.

그 밖의 모든 자산은 비유동자산으로 분류하고 있습니다.

부채는 다음의 경우에 유동부채로 분류하고 있습니다.

- 정상영업주기 내에 결제될 것으로 예상하고 있다.
- 주로 단기매매 목적으로 보유하고 있다.
- 보고기간 후 12개월 이내에 결제하기로 되어 있다.
- 보고기간 후 12개월 이상 부채의 결제를 연기할 수 있는 무조건의 권리를 가지고 있지 않다.

그 밖의 모든 부채는 비유동부채로 분류하고 있습니다.

이연법인세자산(부채)은 비유동자산(부채)으로 분류하고 있습니다.

### 2-2-2 현금및현금성자산

재무상태표상의 현금및현금성자산은 보통예금과 소액현금 및 취득당시 만기가 3개월 이내인 단기성 예금으로 구성되어 있습니다.

### 2-2-3 채고자산

당사는 채고자산을 취득원가와 순실현가능가치 중 낮은 금액으로 평가하고 있습니다. 한편, 채고자산별 취득원가는 매입원가, 전환원가 및 채고자산을 현재의 장소에 현재의 상태로 이르게 하는 데 발생한 기타원가를 포함하고 있습니다. 채고자산의 단위원가는 개별법과 선입선출법으로 결정하고 있습니다.

### 2-2-4 금융상품: 최초인식과 후속측정

금융상품은 거래당사자 어느 한쪽에게는 금융자산이 생기게 하고 거래상대방에게 금융부채나 지분상품이 생기게 하는 모든 계약입니다.

#### (1) 금융자산

##### ① 최초인식 및 측정

최초 인식 시점에 금융자산의 분류는 금융자산의 계약상 현금흐름 특성과 금융자산

을 관리하기 위한 당사의 사업모형에 따라 달라집니다. 유의적인 금융요소가 포함되지 않거나 실무적 간편법을 적용하는 매출채권을 제외하고는, 당사는 금융자산을 최초에 공정가치로 측정하며, 당기손익-공정가치로 측정하는 금융자산의 경우가 아니라면 거래원가를 가감합니다. 유의적인 금융요소가 포함되지 않거나 실무적 간편법을 적용하는 매출채권은 기업회계기준서 제1115호에 따라 결정된 거래가격으로 측정합니다.

금융자산을 상각후원가 또는 기타포괄손익-공정가치로 측정하기 위해서는 현금흐름이 원리금만으로 구성(SPPI)되어야 합니다. 이 평가는 SPPI 테스트라고 하며, 개별 상품 수준에서 수행됩니다.

금융자산의 관리를 위한 당사의 사업모형은 현금흐름을 발생시키기 위해 금융자산을 관리하는 방법과 관련됩니다. 사업모형은 현금흐름의 원천이 금융자산의 계약상 현금흐름의 수취인지, 매도인지 또는 둘 다 인지를 결정합니다.

시장의 합의나 규제에 의해 설정된 기간 프레임 내에서 금융자산을 이전하는 것이 요구되는 금융자산의 매입 또는 매도(정형화된 거래)는 거래일에 인식됩니다. 즉, 당사가 금융자산을 매입하거나 매도하기로 약정한 날을 의미합니다.

## ② 후속측정

후속 측정을 위해 금융자산은 아래 네 가지의 범주로 분류됩니다.

- 상각후원가 측정 금융자산 (채무상품)
- 누적 손익을 당기손익으로 재순환하는 기타포괄손익-공정가치 측정 금융자산 (채무상품)
- 제거시 누적 손익을 당기손익으로 재순환하지 않는 기타포괄손익-공정가치 측정 금융자산 (지분상품)
- 당기손익-공정가치 측정 금융자산

- 상각후원가 측정 금융자산 (채무상품)

당사는 아래 조건을 모두 만족하는 경우에 금융자산을 상각후원가로 측정합니다.

- 계약상 현금흐름을 수취하기 위해 보유하는 것이 목적인 사업모형 하에서 금융자산을 보유하고,
- 금융자산의 계약 조건에 따라 특정일에 원금과 원금잔액에 대한 이자 지급만으로 구성되어 있는 현금흐름이 발생

상각후원가 측정 금융자산은 후속적으로 유효이자율(EIR)법을 사용하여 측정되며, 손상을 인식합니다. 자산의 제거, 변경 또는 손상에서 발생하는 이익과 손실은 당기 손익으로 인식됩니다.

· 기타포괄손익-공정가치 측정 금융자산 (채무상품)

당사는 아래의 조건을 모두 충족하는 채무상품을 기타포괄손익-공정가치 금융자산으로 측정합니다.

- 계약상 현금흐름의 수취와 금융자산의 매도 둘 다를 통해 목적을 이루는 사업모형 하에서 금융자산을 보유하고,
- 금융자산의 계약 조건에 따라 특정일에 원리금 지급만으로 구성되어 있는 현금흐름이 발생

기타포괄손익-공정가치 측정 채무상품에서 이자수익, 외화환산손익, 그리고 손상 또는 환입은 상각후원가 측정 금융자산과 동일한 방법으로 계산되어 당기손익으로 인식됩니다. 나머지 공정가치 변동부분은 기타포괄손익으로 인식됩니다. 금융자산 제거 시, 기타포괄손익으로 인식한 공정가치 누적 변동분은 당기손익으로 재순환됩니다.

당사의 기타포괄손익-공정가치 측정 채무상품은 비유동자산으로 분류되는 채무상품에 포함됩니다.

· 기타포괄손익-공정가치 측정 금융자산 (지분상품)

최초 인식 시점에, 당사는 기업회계기준서 제1032호 '금융상품 표시'에서의 지분의 정의를 충족하고 단기매매 목적으로 보유하고 있지 않은 지분상품을 기타포괄손익-공정가치로 측정하도록 하는 취소 불가능한 선택을 할 수 있습니다.

이러한 금융자산에서 발생하는 손익은 당기손익으로 재순환되지 않습니다. 배당이 금융자산의 원가 중 일부를 회수하는 경우를 나타내지 않는다면 그러한 배당은 받을 권리가 확정되었을 때 손익계산서에 기타수익으로 인식됩니다. 배당이 금융자산의 원가 중 일부를 회수하는 경우에 해당한다면 그러한 배당은 기타포괄손익으로 처리됩니다. 기타포괄손익-공정가치 측정 지분상품은 손상을 인식하지 않습니다.

당사는 비상장지분상품에 대해서도 취소불가능한 선택을 할 수 있습니다.

· 당기손익-공정가치 측정 금융자산

당기손익-공정가치 측정 금융자산은 단기매매항목, 최초 인식 시에 당기손익-공정가치로 측정하도록 지정된 금융자산 또는 공정가치로 측정하도록 요구되는 금융자산을 포함합니다. 단기간 내에 매도하거나 재구매할 목적으로 취득한 금융자산은 단기매매항목으로 분류됩니다. 분리된 내재파생상품을 포함한 파생상품은 효과적인 위험회피수단으로 지정되지 않았다면 단기매매항목으로 분류됩니다. 현금흐름이 원리금 지급만으로 구성되지 않은 금융자산은 사업모형에 관계없이 당기손익-공정가치 측정 금융자산으로 분류 및 측정됩니다.

상기 문단에서 서술된 것과 같이 채무상품이 상각후원가 또는 기타포괄손익-공정가치 측정 금융자산으로 분류됨에도 불구하고 회계 불일치를 제거하거나 유의적으로 감소시킬 수 있다면 채무상품을 당기손익-공정가치로 측정하도록 지정할 수 있습니다.

당기손익-공정가치 측정 금융자산은 재무상태표에 공정가치로 표시되며, 공정가치의 순변동은 손익계산서에서 당기손익으로 인식됩니다.

이 범주는 파생상품과 공정가치의 변동을 기타포괄손익으로 처리하는 취소불가능한 선택을 하지 않은 지분상품을 포함합니다. 상장 지분 상품에 대한 배당은 권리가 확정된 시점에 당기손익으로 인식합니다.

복합계약에 내재된 파생상품은 경제적인 특성과 위험이 주계약에 밀접하게 관련되지 않고, 내재파생상품과 동일한 조건인 별도의 상품이 파생상품의 정의를 충족하며, 복합계약이 당기손익-공정가치로 측정되지 않는다면 주계약으로부터 분리하여 별도의

파생상품으로 회계처리합니다. 내재파생상품은 공정가치로 측정하고 공정가치의 변동을 당기손익으로 인식합니다. 현금흐름을 유의적으로 변경시키는 계약 조건의 변경이 있거나 당기손익-공정가치 측정 범주에 해당하지 않게 되는 경우에만 재평가가 발생합니다.

주계약이 금융자산인 복합계약에서 내재파생상품은 분리하여 회계처리하지 않습니다. 주계약인 금융자산과 내재파생상품은 상품 전체를 당기손익-공정가치 측정 금융자산으로 분류합니다.

### ③ 금융자산의 제거

금융자산(또는, 금융자산의 일부 또는 비슷한 금융자산의 집합의 일부)는 다음과 같은 상황에서 우선적으로 제거됩니다.

- 금융자산의 현금흐름을 수취할 권리가 소멸한 경우
- 당사가 금융자산의 현금흐름을 수취할 권리를 양도하거나 양도(pass-through) 계약에 따라 수취한 현금흐름 전체를 중요한 지체 없이 제3자에게 지급할 의무를 부담하고 있는 경우로서 해당 금융자산의 보유에 따른 위험과 보상의 대부분을 이전하였거나 해당 금융자산의 보유에 따른 위험과 보상의 대부분을 이전하지도 보유하지도 않으나 자산에 대한 통제권을 이전한 경우

당사가 금융자산의 현금흐름을 수취할 권리를 이전하거나 양도(pass-through) 계약을 체결할 때, 자산을 소유함에 따른 위험과 보상을 유지하는지를 평가합니다. 당사가 금융자산의 위험과 보상의 대부분을 보유하지도 이전하지도 않았다면, 해당 금융자산에 지속적으로 관여하는 정도까지 그 금융자산을 계속 인식합니다. 이 경우에, 당사는 관련된 부채를 인식합니다. 양도된 자산과 관련된 부채는 당사가 보유한 권리와 의무를 반영하여 측정합니다.

### (2) 금융자산의 손상

금융자산의 손상과 관련된 자세한 공시 사항은 주식 12에서 제공하고 있습니다.

당사는 당기손익-공정가치 항목을 제외한 모든 채무상품에 대하여 기대신용손실(EC

L)에 대한 충당금을 인식합니다. 기대신용손실은 계약상 수취하기로 한 현금흐름과 당사가 수취할 것으로 예상하는 모든 현금흐름의 차이를 최초의 유효이자율로 할인하여 추정합니다. 예상되는 현금흐름은 보유한 담보를 처분하거나 계약의 필수 조건인 그 밖의 신용 보강으로부터 발생하는 현금흐름을 포함합니다.

기대신용손실은 두 개의 stage로 인식합니다. 최초 인식 이후 신용위험의 유의적인 증가가 없는 신용 익스포저에 대하여, 기대신용손실은 향후 12개월 내에 발생할 가능성이 있는 채무불이행 사건으로부터 발생하는 신용손실(12개월 기대신용손실)을 반영합니다. 최초 인식 이후 신용위험의 유의적인 증가가 있는 신용 익스포저에 대하여, 손실충당금은 채무불이행 사건이 발생하는 시기와 무관하게 익스포저의 남은 존속기간에 대한 기대신용손실(전체기간 기대신용손실)을 측정하도록 요구됩니다.

매출채권과 계약자산에 대하여, 당사는 기대신용손실 계산에 간편법을 적용할 수 있습니다. 따라서, 당사는 신용위험의 변동을 추적하지 않는 대신에, 각 결산일에 전체 기간 기대신용손실에 해당하는 금액으로 손실충당금을 인식합니다. 당사는 특정 채무자에 대한 미래전망정보와 경제적 환경을 반영하여 조정된 과거 신용손실 경험에 근거하여 충당금 설정률표를 설정합니다.

기타포괄손익-공정가치 측정 채무상품에 대하여, 당사는 낮은 신용위험 간편법을 적용합니다. 매 결산일에, 당사는 과도한 원가나 노력 없이 이용할 수 있는 합리적이고 뒷받침될 수 있는 모든 정보를 사용하여 채무상품이 낮은 신용위험을 가지고 있다고 고려되는지를 평가합니다. 이러한 평가를 위해서, 당사는 채무상품의 내부 신용등급을 재평가합니다. 또한, 당사는 계약상의 지급이 30일을 초과하였을 때 신용위험의 유의적인 증가가 있는지를 고려합니다.

당사의 기타포괄손익-공정가치 측정 채무상품이 최상위 투자등급에 해당하는 상장채권만으로 구성되어 있다면 낮은 신용 위험 투자자산으로 평가됩니다. 당사의 정책은 이러한 상품을 12개월 기대신용손실로 측정하는 것입니다. 그러나, 최초 인식 이후에 신용위험의 유의적인 증가가 있다면 손실충당금은 전체기간 기대신용손실에 근거하여 산출됩니다. 당사는 채무상품의 신용위험이 유의적으로 증가했는지를 결정하고 기대신용손실을 측정하기 위해 신용평가기관의 등급을 사용합니다.



당사는 계약상 지급이 1년을 초과하여 연체되는 경우에 채무불이행이 발생한 것으로 봅니다. 그러나, 특정 상황에서 당사는 내부 또는 외부 정보가 당사에 의한 모든 신용 보장을 고려하기 전에는 당사가 계약상의 원금 전체를 수취하지 못할 것을 나타내는 경우에 금융자산에 채무불이행 사건이 발생했다고 볼 수 있습니다. 금융자산은 계약상 현금흐름을 회수하는 데에 합리적인 기대가 없을 때 제거됩니다.

### (3) 금융부채

#### ① 최초인식 및 측정

금융부채는 최초 인식 시점에 당기손익-공정가치 측정 금융부채, 대출과 차입, 미지급금 또는 효과적인 위험회피 수단으로 지정된 파생상품으로 적절하게 분류됩니다.

모든 금융부채는 최초에 공정가치로 인식되고, 대여금, 차입금 및 미지급금의 경우에는 직접 관련된 거래원가를 차감합니다.

당사의 금융부채는 매입채무와 기타 미지급금, 사채를 포함한 차입금, 파생상품부채를 포함합니다.

금융부채의 측정은 아래에서 언급된 분류에 따릅니다.

#### ② 후속측정

금융부채의 후속측정은 금융부채의 분류에 따라 상이합니다.

##### · 당기손익-공정가치 측정 금융부채

당기손익-공정가치 측정 금융부채는 단기매매금융부채와 최초 인식 시점에 당기손익-공정가치로 측정하도록 지정된 금융부채를 포함합니다.

금융부채가 단기간 내에 재매입할 목적으로 발생한 경우에는 단기매매항목으로 분류됩니다. 이 범주는 또한 기업회계기준서 제1109호에서 정의된 위험회피관계에 있는 위험회피수단으로 지정되지 않은 파생상품을 포함합니다. 또한 분리된 내재파생상품은 위험회피에 효과적인 수단으로 지정되지 않았다면 단기매매항목으로 분류됩니다.

단기매매항목인 금융부채에서 발생하는 손익은 당기손익으로 인식됩니다.

· 차입금

최초 인식 이후에, 차입금은 후속적으로 유효이자율법을 사용하여 상각후원가로 측정됩니다. 부채가 제거되거나 유효이자율 상각 절차에 따라 발생하는 손익은 당기손익으로 인식됩니다.

상각후원가는 유효이자율의 필수적인 부분인 수수료나 원가에 대한 할인이나 할증액을 고려하여 계산됩니다.

③ 금융부채의 제거

금융부채는 지급 의무의 이행, 취소, 또는 만료된 경우에 제거됩니다. 기존 금융부채가 대여자는 동일하지만 조건이 실질적으로 다른 금융부채에 의해 교환되거나, 기존 부채의 조건이 실질적으로 변경된 경우에, 이러한 교환이나 변경은 최초의 부채를 제거하고 새로운 부채를 인식하게 합니다. 각 장부금액의 차이는 당기손익으로 인식합니다.

(4) 금융자산 · 금융부채의 상계

금융자산과 금융부채는 인식한 자산과 부채에 대해 법적으로 집행 가능한 상계 권리를 현재 가지고 있거나, 차액으로 결제하거나 자산을 실현하는 동시에 부채를 결제 의도가 있는 경우에 재무상태표에서 상계하여 순액으로 표시됩니다.

2-2-5 파생금융상품과 위험회피회계

(1) 최초인식 및 후속측정

당사는 외화위험, 이자율위험을 회피하기 위하여 통화선도계약, 통화스왑, 이자율스왑계약과 같은 파생금융상품을 이용하고 있으며, 이러한 파생금융상품은 계약체결일에 공정가치로 최초인식하고 이후 후속적으로 공정가치로 재측정하고 있습니다. 파생상품은 공정가치가 양수이면 금융자산으로 계상되고 공정가치가 음수이면 금융부채로 계상됩니다.

위험회피회계의 목적에 따라 위험회피는 다음과 같이 분류됩니다.

- 인식한 자산이나 부채 또는 미인식된 확정계약의 공정가치 변동에 대한 위험을 회피하는 공정가치위험회피
- 인식된 자산이나 부채에 대한 특정위험에 기인하는 현금흐름의 변동, 발생가능성이 매우 높은 예상거래의 현금흐름 변동 또는 미인식된 확정계약의 외화위험에 대한 위험을 회피하는 현금흐름위험회피
- 해외사업장순투자의 위험회피

위험회피관계의 개시 시점에 당사는 위험회피회계를 적용하고자 하는 위험회피관계와 위험관리목적 및 위험회피전략을 공식적으로 지정하고 문서화합니다.

문서화는 위험회피수단, 위험회피대상항목, 회피대상위험의 특성 및 위험회피관계가 위험회피효과에 대한 규정을 충족하는지를 평가하는 방법(위험회피에 비효과적인 부분의 원인 분석과 위험회피비율을 결정하는 방법을 포함)을 포함합니다. 위험회피관계는 다음의 위험회피효과에 대한 규정을 모두 충족합니다.

- 위험회피대상항목과 위험회피수단 사이에 '경제적 관계'가 있음
- 신용위험의 효과가 위험회피대상항목과 위험회피수단의 경제적 관계에서 생긴 '가치 변동의 대부분'을 차지하지 않음
- 위험회피관계의 위험회피비율은 기업이 실제로 위험을 회피하는 위험회피대상항목의 수량과 위험회피대상항목의 수량의 위험을 회피하기 위해 당사가 실제 사용하는 위험회피수단의 수량의 비율과 같음

위험회피회계의 기준을 모두 충족하는 위험회피는 다음과 같이 회계처리됩니다.

· 공정가치위험회피

위험회피수단의 공정가치 변동은 당기손익으로 인식합니다. 회피대상위험에 기인한 위험회피대상항목의 공정가치변동은 위험회피대상항목의 장부금액에 포함되며 당기손익으로 인식합니다.

상각후원가로 측정하는 항목에 대한 공정가치위험회피에서 장부금액 조정액은 위험회피가 존속하는 기간에 걸쳐 유효이자율법을 적용하여 상각됩니다. 유효이자율 상각은 조정액이 생긴 직후에 시작할 수 있으며, 늦어도 위험회피 손익에 대한 위험회피대상항목의 조정을 중단하기 전에는 시작해야 합니다.

위험회피대상항목이 제거된 경우에 상각되지 않은 공정가치는 즉시 제거하고 당기손익으로 인식합니다.

미인식된 확정계약이 위험회피대상항목으로 지정되었다면, 회피대상 위험에 기인한 확정계약의 공정가치 누적 변동분을 자산이나 부채로 인식하고, 이에 상응하는 손익은 당기손익으로 인식합니다.

· 현금흐름위험회피

위험회피수단에서 발생한 손익의 효과적인 부분은 현금흐름위험회피적립금 범위 내에서 기타포괄손익으로 인식하며, 비효과적인 부분은 즉시 당기손익으로 인식합니다. 현금흐름위험회피적립금은 위험회피수단의 손익 누계액과 위험회피대상항목의 공정가치 변동 누계액 중 적은 금액으로 조정됩니다.

당사는 미래의 예상거래나 확정계약의 외화위험 익스포저에 대한 통화선도계약과 상품 가격의 변동성에 대한 상품선도계약을 통해 위험회피할 수 있습니다. 통화선도계약과 관련된 비효과적인 부분은 기타비용으로 인식되며, 상품선도계약과 관련된 비효과적인 부분은 기타영업수익 또는 기타영업비용으로 인식됩니다.

당사는 선도계약의 특정 요소를 위험회피수단으로 지정할 수 있습니다. 선도요소는 기타포괄손익으로 인식되며 현금흐름위험회피적립금으로서 별도 자본 항목으로 인식됩니다.

기타포괄손익에 누적된 금액(현금흐름위험회피적립금)은 위험회피거래의 특성에 따라 회계처리됩니다. 위험회피대상 거래가 후속적으로 비금융항목을 인식하게 된다면, 현금흐름위험회피적립금은 제거되고 관련된 자산이나 부채의 최초 인식 금액에 포함합니다. 이것은 재분류조정이 아니며, 기타포괄손익에 영향을 미치지 않습니다. 이것은 비금융자산 또는 비금융부채에 대한 위험회피대상 거래가 후속적으로 공정가치위험회피 회계를 적용하는 확정계약이 되는 경우에도 적용됩니다.

현금흐름위험회피에서 현금흐름위험회피적립금은 위험회피대상 현금흐름이 당기손익에 영향을 미치는 기간에 당기손익으로 재분류조정됩니다.

만약 현금흐름위험회피회계가 중단된 경우에, 위험회피대상 예상현금흐름이 여전히 발생할 것으로 예상된다면 현금흐름위험회피적립금은 기타포괄손익에 남겨 둡니다. 그렇지 않다면, 현금흐름위험회피적립금은 재분류조정으로 즉시 당기손익 처리됩니다. 중단 이후에 위험회피대상 예상현금흐름이 발생한다면 현금흐름위험회피적립금은 위에서 설명된 것과 같이 기초 거래의 특성에 따라 회계처리되어야 합니다.

· 해외사업장순투자의 위험회피

해외사업장순투자의 위험회피는 순투자의 일부분으로 회계처리되는 화폐성항목에 대한 위험회피를 포함하며, 현금흐름위험회피와 유사한 방법으로 회계처리됩니다. 위험회피수단에서 발생하는 손익 중 위험회피에 효과적인 부분은 기타포괄손익으로 인식되며, 비효과적인 부분은 당기손익으로 인식됩니다. 해외사업장의 제거 시, 자본으로 인식된 누적 손익은 당기손익으로 이전됩니다.

## 2-2-6 종속기업 및 관계기업과 공동기업 투자

관계기업은 지배기업이 유의적인 영향력을 보유하는 기업입니다. 유의적인 영향력은 피투자자의 재무정책과 영업정책에 관한 의사결정에 참여할 수 있는 능력이지만 그러한 정책의 지배력이나 공동지배력은 아닙니다.

공동기업은 약정의 공동지배력을 보유하는 당사자들이 그 약정의 순자산에 대한 권리를 보유하는 공동약정입니다. 공동지배력은 약정의 지배력에 대한 계약상 합의된 공유로서, 관련활동에 대한 결정에 지배력을 공유하는 당사자들 전체의 동의가 요구될 때에만 존재합니다.

당사는 종속기업 및 관계기업과 공동기업 투자에 대하여 지분법을 적용하여 회계처리하고 있습니다. 종속기업 및 관계기업과 공동기업 투자는 최초 취득원가로 인식되며, 취득일 이후 종속기업이나 관계기업, 공동기업의 순자산변동액 중 당사의 지분 해당액을 인식하기 위하여 장부금액을 가감하고 있습니다. 종속기업이나 관계기업, 공동기업과 관련된 영업권은 해당 투자자산의 장부금액에 포함되며 상각 또는 별도의 손상검사를 수행하지 아니하고 있습니다.

종속기업 및 관계기업과 공동기업의 영업에 따른 손익 중 당사의 지분 해당분은 손익계산서에 직접 반영되며 기타포괄손익의 변동은 당사의 기타포괄손익의 일부로 표시하고 있습니다. 종속기업이나 관계기업, 공동기업의 자본에 직접 반영된 변동이 있는 경우 당사의 지분 해당분은 자본변동표에 반영하고 있습니다. 당사와 종속기업 및 관계기업과 공동기업간 거래에 따른 미실현손익은 당사의 지분 해당분 만큼 제거하고 있습니다.

종속기업 및 관계기업과 공동기업에 대한 이익은 세효과 및 종속기업 및 관계기업과 공동기업의 종속기업 비지배지분을 차감한 후의 당사 지분에 해당하는 부분을 손익계산서 상 영업외손익에 표시하고 있습니다.

종속기업 및 관계기업과 공동기업의 보고기간은 당사의 보고기간과 동일하며 당사와 동일한 회계정책의 적용을 위해 필요한 경우 재무제표를 조정하고 있습니다.

지분법을 적용한 이후, 당사는 종속기업 및 관계기업과 공동기업 투자에 대하여 추가적인 손상차손을 인식할 필요가 있는지 결정합니다. 당사는 매 보고기간말에 종속기업 및 관계기업과 공동기업 투자가 손상된 객관적인 증거가 있는지 판단하고, 그러한 객관적인 증거가 있는 경우 종속기업 및 관계기업과 공동기업 투자의 회수가능액과 장부금액과의 차이를 손상차손으로 하여 손익계산서에 인식하고 있습니다.

당사는 종속기업 및 관계기업에 대하여 지배력 또는 유의적인 영향력을 상실하거나 공동기업에 대한 공동지배력을 상실한 때에 종전 종속기업이나 관계기업, 공동기업에 대한 잔여 보유 지분이 있다면 그 잔여 지분을 공정가치로 측정하고 있으며, 지배력 또는 유의적인 영향력 및 공동지배력을 상실한 때의 종속기업 및 관계기업과 공동기업 투자의 장부금액과 잔여지분의 공정가치 및 처분대가와의 차이는 당기손익으로 반영하고 있습니다.

#### 2-2-7 매각예정(또는 주주에 대한 분배예정) 비유동자산과 중단영업

당사는 비유동자산(또는 처분자산집단)의 장부금액이 계속사용이 아닌 매각거래나 분배를 통하여 주로 회수될 것이라면 이를 매각예정으로 분류하고 있습니다. 매각예정으로 분류된 비유동자산과 처분자산집단은 매각부대원가 차감 후 공정가치와 장부금액 중 작은 금액으로 측정하고 있습니다. 매각부대원가는 자산(또는 처분자산집단)의 처분에 직접 귀속되는 증분원가(금융원가와 법인세비용 제외)입니다.

매각예정으로의 분류 조건은 매각이 비유동자산(또는 처분자산집단)의 현재 상태에서 즉시 매각 가능하고 그 매각가능성이 매우 높은 경우에 충족되는 것으로 보고 있습니다. 매각을 완료하기 위하여 요구되는 조치들은 그 매각이 유의적으로 변경되거나 철회될 가능성이 낮음을 보여야 하며, 매각예정으로 분류한 시점에서 1년 이내에 매각이 완료될 것으로 예상되어야 합니다.

매각예정으로 분류된 유형자산과 무형자산은 감가상각 또는 상각하지 않고 있습니다.

매각예정 또는 분배예정으로 분류된 자산과 부채는 재무상태표에서 별도의 유동항목으로 표시하고 있습니다.

다음 중 하나에 해당되는 경우 처분자산집단은 중단영업에 해당됩니다.

- 별도의 주요 사업계열이나 영업지역이다.
- 별도의 주요 사업계열이나 영업지역을 처분하려는 단일 계획의 일부이다.
- 매각만을 목적으로 취득한 종속기업이다.

당사는 세후중단영업손익을 계속영업의 결과에서 제외하고 손익계산서에 단일금액으로 표시하고 있습니다.

### 2-2-8 유형자산

건설중인자산은 취득원가에서 손상차손누계액을 차감한 잔액으로, 유형자산은 취득원가에서 감가상각누계액과 손상차손누계액을 차감한 잔액으로 표시하고 있으며, 이러한 원가에는 자산의 인식요건을 충족한 대체원가를 포함하고 있습니다. 유형자산의 주요 부분이 주기적으로 교체될 필요가 있는 경우 당사는 그 부분을 개별자산으로 인식하고 해당 내용연수동안 감가상각하고 있습니다. 또한, 종합검사원가와 같이 자산의 인식요건을 충족하는 경우에는 유형자산의 장부금액에 포함되어 있으며, 모든 수선 및 유지비용은 발생시점에 당기손익에 반영하고 있습니다. 유형자산의 경제적 사용이 종료된 후에 원상회복을 위하여 자산을 제거, 해체하거나, 부지를 복원하는데 소요될 것으로 추정되는 비용이 총당부채의 인식요건을 충족하는 경우 그 지출의 현재가치를 유형자산의 취득원가에 포함하고 있습니다.

한편, 유형자산에 대한 감가상각비는 아래의 내용연수와 상각방법에 따라 계산되고 있습니다.

구 분	감가상각내용연수	감가상각방법
건물	40년	정액법
구축물	40년	"
기계장치	5년	"
차량운반구	5년	"
기타유형자산	1~5년	"



유형자산은 처분하거나 사용 또는 처분을 통하여 미래경제적 효익이 기대되지 않을 경우 제거하고 있으며, 이로 인하여 발생하는 순처분가액과 장부금액의 차이는 제거 시점의 당기손익에 반영하고 있습니다.

당사는 자산의 추정잔존가치와 기대내용연수를 매년 검토하고 있습니다. 특히, 당사는 예상 내용 연수 및 추정 잔존 가치를 평가할 때 보건, 안전 및 환경 법규의 영향을 고려합니다. 당사는 매 회계연도말에 유형자산의 잔존가치, 내용연수 및 감가상각방법의 적정성을 검토하고 변경시 변경효과는 전진적으로 적용하고 있습니다.

## 2-2-9 리스

당사는 계약에서 대가와 교환하여, 식별되는 자산의 사용 통제권을 일정기간 이전하게 하는지를 고려하여 계약의 약정시점에 계약자체가 리스인지, 계약이 리스를 포함하는지를 판단합니다.

### · 리스이용자로서의 회계처리

당사는 단기리스와 소액 기초자산 리스를 제외한 모든 리스에 대하여 하나의 인식과 측정 접근법을 적용합니다. 당사는 리스로 지급의무를 나타내는 리스부채와 기초자산의 사용권을 나타내는 사용권자산을 인식합니다.

### (1) 사용권자산

당사는 리스개시일(즉, 기초자산이 사용가능한 시점)에 사용권자산을 인식합니다. 사용권자산은 원가로 측정하고, 후속 측정 시 원가모형을 적용하였습니다. 원가모형을 적용하기 위하여 감가상각누계액과 손상차손누계액을 차감하고, 리스부채의 재측정에 따른 조정을 반영합니다. 사용권자산의 원가는 인식된 리스부채 금액, 최초 직접 원가, 그리고 받은 리스 인센티브를 차감한 리스개시일이나 그 전에 지급한 리스료를 포함합니다. 사용권자산은 리스기간과 다음과 같은 자산의 추정된 내용연수 중 짧은 기간에 걸쳐 정액기준으로 감가상각됩니다.

구 분	감가상각내용연수	감가상각방법
건물	1~10년	정액법
차량운반구	1~5년	"

리스기간 종료시점에 당사에 기초자산의 소유권이 이전되는 경우나 사용권자산의 원가에 당사가 매수선택권을 행사할 것임이 반영되는 경우, 감가상각은 자산의 기초자산의 추정된 내용연수를 사용하여 계산됩니다.

사용권자산도 손상의 대상이 되며 주식 2-2-19 비금융자산의 손상에 대한 회계정책에서 설명하였습니다.

## (2) 리스부채

리스 개시일에, 당사는 리스기간에 걸쳐 지급될 리스료의 현재가치로 리스부채를 측정합니다. 리스료는 고정리스료(실질적인 고정리스료를 포함하고, 받을 리스 인센티브는 차감), 지수나 요율에 따라 달라지는 변동리스료 및 잔존가치보증에 따라 지급될 것으로 예상되는 금액으로 구성됩니다. 리스료는 또한 당사가 매수선택권을 행사할 것이 상당히 확실한 경우에 그 매수선택권의 행사가격과 리스기간이 당사의 종료선택권 행사를 반영하는 경우에 그 리스를 종료하기 위하여 부담하는 금액을 포함합니다.

지수나 요율에 따라 달라지는 변동리스료가 아닌 변동리스료는 (재고자산을 생산하는데 발생한 것이 아니라면) 리스료 발생을 유발하는 사건 또는 조건이 발생한 기간의 비용으로 인식합니다.

당사는 리스료의 현재가치를 계산할 때, 리스의 내재이자율을 쉽게 산정할 수 없기 때문에 리스개시일의 증분차입이자율을 사용합니다. 리스개시일 이후 리스부채 금액은 이자를 반영하여 증가하고 지급한 리스료를 반영하여 감소합니다. 또한, 리스부채의 장부금액은 리스기간의 변경, 리스료의 변경(예를 들어, 리스료를 산정할 때 사용한 지수나 요율의 변동으로 생기는 미래 리스료의 변동) 또는 기초자산을 매수하는 선택권 평가에 변동이 있는 경우 재측정됩니다.

당사의 리스부채는 이자부 차입금에 포함됩니다 (주석 26 참고).

### (3) 단기리스와 소액 기초자산 리스

당사는 건물 및 차량운반구의 리스에 단기리스(즉, 이러한 리스는 리스기간이 리스 개시일로부터 12개월 이하이고 매수선택권을 포함하지 않음)에 대한 인식 면제 규정을 적용합니다. 또한 당사는 소액자산으로 간주되는 사무용품의 리스에 소액자산 리스에 대한 인식 면제 규정을 적용합니다. 단기리스와 소액자산 리스에 대한 리스료는 리스기간에 걸쳐 정액기준으로 비용으로 인식합니다.

#### 2-2-10 차입원가

의도된 용도로 사용하거나 판매가능한 상태에 이르게 하는 데 상당한 기간을 필요로 하는 자산의 취득, 건설 또는 생산과 직접 관련된 차입원가는 당해 자산 원가의 일부로 자본화하고 있습니다. 기타 차입원가는 발생시 비용으로 계상하고 있습니다. 차입원가는 이자금의 차입과 관련되어 발생한 이자와 기타 원가로 구성되어 있습니다.

#### 2-2-11 투자부동산

투자부동산은 관련 거래원가를 가산한 취득원가로 측정하고 있으며, 발생시점에 자산의 인식요건을 충족한 대체원가를 포함하고 있습니다. 다만, 일상적인 관리활동에서 발생하는 원가는 발생시점에 비용으로 인식하고 있습니다. 최초인식 이후에는 취득원가에서 감가상각누계액과 손상차손누계액을 차감한 금액을 장부금액으로 표시하고 있습니다.

당사는 투자부동산을 처분하거나 사용을 통하여 더 이상 미래 경제적효익을 얻을 수 없을 것으로 예상되는 경우 재무제표에서 제거하고 있으며, 이로 인하여 발생하는 순 처분금액과 장부금액의 차이는 제거시점의 당기손익에 반영하고 있습니다.

또한, 해당 자산의 사용목적이 변경된 경우에 한하여 투자부동산에서 다른 계정으로 대체하거나 다른 계정에서 투자부동산으로 대체하고 있으며, 투자부동산에서 자가사용부동산(유형자산)으로 대체되는 경우에는 사용목적이 변경된 시점의 장부금액으로 승계하고 있습니다.

## 2-2-12 무형자산

당사는 개별적으로 취득한 무형자산은 취득원가로 계상하고 사업결합으로 취득하는 무형자산은 매수시점의 공정가치로 계상하며 최초 취득 이후 상각누계액과 손상차손누계액을 직접 차감하여 표시하고 있습니다. 한편, 개발비를 제외한 내부적으로 창출된 무형자산은 발생시점에 비용항목으로 하여 당기손익에 반영하고 있습니다.

무형자산은 유한한 내용연수를 가진 무형자산과 비한정 내용연수를 가진 무형자산으로 구분되는 바, 유한한 내용연수를 가진 무형자산은 해당 내용연수에 걸쳐 상각하고 손상징후가 파악되는 경우 손상여부를 검토하고 있습니다. 또한 내용연수와 상각방법은 매 회계연도말에 그 적정성을 검토하고 있으며, 예상 사용기간의 변경이나 경제적효익의 소비형태 변화 등으로 인하여 변경이 필요한 경우에는 회계추정의 변경으로 회계처리하고 있습니다. 무형자산상각비는 해당 무형자산의 기능과 일관된 비용항목으로 하여 당기손익에 반영하고 있습니다.

한편, 비한정 내용연수를 가진 무형자산은 상각하지 아니하되, 매년 개별적으로 또는 현금창출단위에 포함하여 손상검사를 수행하고 있습니다. 또한, 매년 해당 무형자산에 대하여 비한정 내용연수를 적용하는 것이 적절한지를 검토하고 적절하지 않은 경우 전진적인 방법으로 유한한 내용연수로 변경하고 있습니다.

당사는 무형자산 제거 시 순매각금액과 장부금액의 차이로 인한 손익은 제거시점의 당기손익에 반영하고 있습니다.

당사의 무형자산에 대한 상각방법 및 내용연수는 다음과 같습니다.

구 분	추정내용연수	상각방법
영업권	-	매년 손상검사
산업재산권	5 ~ 15년	정액법
해외자원개발자산 (주1)	생산가능기간	생산량비례법
기타무형자산	5년	정액법

(주1) 당사는 해외광물자원 등의 탐사 및 개발사업과 직접 관련하여 발생한 지출을 해외자원개발자산으로 분류하고 있으며, 개발에 성공하여 상업적 생산을 개시한 광구(생산광구)는 생산량비례법에 의하여 생산기간동안 상각하고 있습니다. 한편, 상업적 생산 이전의 광구(탐사광구)에 대하여 기술적 실현가능성과 상업화 가능성이 제시되기 전에 탐사 및 평가활동의 중단 등 손상을 검토해야 하는 사실이나 상황이 발생하는 경우 손상검사를 수행하고 있으며, 생산광구에 대하여 매 보고기간종료일에 잔여기간동안의 회수가능액을 추정하여 장부금액에 미달하는 경우 그 차액을 손상차손으로 인식하고 있습니다.

#### 2-2-13 연금 및 퇴직급여

당사는 확정급여제도 및 확정기여제도를 운영하고 있으며, 확정급여제도의 급여원가는 예측단위적립방식을 이용하여 매 보고기간종료일에 보험수리적 평가를 통하여 별도로 결정됩니다. 보험수리적손익, 순이자에 포함된 금액을 제외한 사외적립자산의 수익 및 순이자에 포함된 금액을 제외한 자산인식상한효과의 변동으로 구성된 재측정요소는 발생 즉시 기타포괄손익으로 인식하고 있으며 후속적으로 당기손익으로 재분류하지 아니하고 있습니다.

과거근무원가는 다음 중 이른 날에 비용으로 인식하고 있습니다.

- 제도의 개정이나 축소가 발생할 때
- 관련되는 구조조정원가나 해고급여를 인식할 때

순이자는 순확정급여부채(자산)에 할인율을 곱하여 결정하고 있습니다. 당사는 근무원가와 순확정급여부채의 순이자를 판매비와관리비의 항목으로 당기손익으로 인식하고 있습니다.

#### 2-2-14 충당부채

당사는 과거사건의 결과로 현재의무(법적의무 또는 의제의무)가 존재하고, 당해 의무를 이행하기 위하여 경제적효익을 갖는 자원이 유출될 가능성이 높으며, 당해 의무의 이행에 소요되는 금액을 신뢰성 있게 추정할 수 있는 경우에 충당부채를 인식하고 있습니다. 충당부채를 결제하기 위하여 필요한 지출액의 일부 또는 전부를 제3자가 변제할 것이 예상되는 경우 당사가 의무를 이행한다면 변제를 받을 것이 거의 확실하게 되는 때에 한하여 변제금액을 인식하고 별도의 자산으로 회계처리하고 있습니다. 충당부채와 관련하여 손익계산서에 인식되는 비용은 제3자의 변제와 관련하여 인식한 금액과 상계하여 표시하고 있습니다.

#### 2-2-15 손실부담계약

당사가 손실부담계약을 체결하고 있는 경우에는, 관련된 현재의무를 충당부채로 인식하고 측정합니다. 손실부담계약에 대한 충당부채를 인식하기 전에 해당 손실부담계약을 이행하기 위하여 사용하는 자산에서 생긴 손상차손을 먼저 인식합니다. 손실부담계약과 관련된 회피 불가능 원가는 계약 이행시 필요한 최소 순원가와 미이행시 지급하여야 할 보상금이나 위약금 중 적은 금액으로 측정되었습니다.

#### 2-2-16 자기주식

당사는 자기주식을 자본에서 차감하여 회계처리하고 있습니다. 자기주식의 취득, 매각, 발행 또는 취소에 따른 손익은 손익계산서에 반영하지 않으며, 자본에서 직접 인식하고 있습니다.

#### 2-2-17 고객과의 계약에서 생기는 수익

당사는 자원 및 인프라 부문의 상품 등을 판매하는 트레이딩 사업을 영위하고 있으며 고객과의 계약을 통해 상품 등의 공급 및 수출입대행 용역 등을 제공하고 있습니다. 고객과의 계약에서 당사는 재화나 용역의 통제가 고객에 이전되었을 때, 해당 재화나 용역의 대가로 받을 권리를 갖게 될 것으로 예상하는 대가를 반영하는 금액으로 수익을 인식합니다.

### (1) 상품 등 판매

상품 등의 판매 수익은 일반적으로 자산에 대한 통제가 고객에게 이전되는 시점인 상품 등의 인도 시점에 인식됩니다. 일반적인 채권 회수기간은 인도 후 30일에서 90일입니다. 당사는 계약 내의 다른 약속이 거래대가의 일부분이 배부되어야 하는 별도의 수행의무인지 고려합니다. 상품 등 판매의 거래가격을 산정할 때, 당사는 수행의무 식별 관련하여 본인 및 대리인 여부를 고려합니다.

### (2) 본인 및 대리인의 고려사항

고객에게 재화나 용역을 제공할 때 다른 당사자가 관여하는 경우, 당사는 고객과의 약속의 성격을 평가하여 거래에서 본인인지 또는 대리인인지를 판단합니다. 고객에게 약속된 재화나 용역이 이전되기 전에 당사가 그 재화나 용역을 통제한다면 당사는 본인이고 총액으로 수익을 인식합니다. 그러나, 당사의 다른 당사자가 재화나 용역을 제공하도록 주선하는 것이라면 당사는 대리인이며 수익은 주선 용역에 대해 순액으로 인식합니다.

### (3) 계약 잔액

#### ① 매출채권

수취채권은 시간만 경과하면 대가를 지급받을 수 있기 때문에 무조건적인 당사의 권리를 나타냅니다. 금융자산 관련 회계정책은 주석 2-2-4에 기술되어 있습니다.

#### ② 계약부채

계약부채는 당사가 고객에게서 이미 받은 대가(또는 지급기일이 된 대가)에 상응하여 고객에게 재화나 용역을 이전하여야 하는 기업의 의무입니다. 만약 당사가 재화나 용역을 고객에게 이전하기 전에 고객이 대가를 지불한다면 지급이 되었거나 지급기일 중 이른 시점에 계약부채를 인식합니다. 계약부채는 당사가 계약에 따라 수행의무를 이행할 때 수익으로 인식합니다.

## 2-2-18 외화환산

당사는 재무제표를 기능통화이면서 보고통화인 원화로 표시하고 있습니다.

### (1) 거래와 잔액

화폐성 외화자산 및 부채는 보고기간말 현재의 기능통화 환율로 환산하고 있습니다. 이에 따라 발생하는 환산차이는 당기손익에 반영하고 있습니다. 다만, 해외사업장순 투자위험회피를 위한 항목에서 발생하는 환산차이는 해당 순투자의 처분시점까지 자본에 직접 반영하고 처분시점에 당기손익에 반영하고 있습니다. 관련 법인세효과 역시 동일하게 자본항목으로 처리하고 있습니다.

한편, 역사적원가로 측정하는 외화표시 비화폐성 항목은 최초 거래 발생일의 환율을, 공정가치로 측정하는 외화표시 비화폐성 항목은 공정가치 측정일의 환율을 적용하여 인식하고 있습니다.

### (2) 해외사업장의 환산

해외사업장의 자산·부채는 보고기간말 현재 환율을, 손익계산서 항목은 거래일의 환율을 적용하여 원화로 환산하며, 이러한 환산에서 발생하는 외환차이는 기타포괄손익으로 인식하고 있습니다. 한편, 이러한 기타포괄손익에 인식된 외환차이의 누계액은 해외사업장의 처분시점에 당기손익에 반영하고 있습니다.

해외사업장의 취득으로 발생하는 영업권과 자산·부채의 장부금액에 대한 공정가치 조정액은 해외사업장의 자산·부채로 보아 마감환율로 환산하고 있습니다.



## 2-2-19 비금융자산의 손상

당사는 매 보고기간말에 자산의 손상을 시사하는 징후가 존재하는지 검토하고 있습니다. 그러한 징후가 존재하는 경우 또는 매년 자산에 대한 손상검사가 요구되는 경우 당사는 자산의 회수가능액을 추정하고 있습니다. 자산의 회수가능액은 자산 또는 현금창출단위의 순공정가치와 사용가치 중 큰 금액이며, 개별자산별로 결정하나 해당 개별자산의 현금유입이 다른 자산이나 자산집단의 현금유입과 거의 독립적으로 창출되지 않는 경우, 해당 개별자산이 속한 현금창출단위별로 결정됩니다. 자산의 장부금액이 회수가능액을 초과하는 경우 자산은 손상된 것으로 보며 자산의 장부금액을 회수가능액으로 감소시키게 됩니다.

사용가치는 해당 자산의 기대 미래현금흐름의 추정치를 화폐의 시간가치와 해당 자산의 위험에 대한 시장의 평가를 반영한 세전할인율로 할인한 현재가치로 평가하고 있습니다. 순공정가치는 최근거래가격을 고려하고 있습니다. 그러한 거래가 식별되지 않는 경우 적절한 평가모델을 사용하여 결정하고 있습니다. 이러한 계산에는 평가배수, 상장주식의 시가 또는 기타 공정가치 지표를 이용하고 있습니다.

당사는 개별자산이 배부된 각각의 현금흐름창출단위에 대하여 작성된 구체적인 재무예산/예측을 기초로 손상금액을 계산하고 있습니다. 재무예산/예측은 일반적으로 5년간의 기간을 다루며 더 긴 기간에 대해서는 장기성장률을 계산하여 5년 이후의 기간에 적용하고 있습니다.

손상차손은 손상된 자산의 기능과 일관된 비용항목으로 하여 당기손익에 반영하고 있습니다. 다만 재평가모형을 적용하는 자산으로서 이전에 인식한 재평가잉여금이 있는 경우에는 이전 재평가금액을 한도로 재평가잉여금과 상계하고 있습니다.

영업권을 제외한 자산에 대하여 매 보고기간말에 과거에 인식한 자산의 손상차손이 더 이상 존재하지 않거나 또는 감소하였다는 것을 시사하는 징후가 있는지 여부를 평가하며 그러한 징후가 있는 경우 회수가능액을 추정하고 있습니다. 과거에 인식한 영업권을 제외한 자산의 손상차손은 직전 손상차손의 인식시점 이후 해당 자산의 회수가능액을 결정하는 데 사용된 추정치에 변화가 있는 경우에 한하여 손상차손을 인식하지 않았을 경우의 자산의 장부금액의 상각 후 잔액을 한도로 장부금액을 회수가능액으로 증가시키고 이러한 손상차손환입은 당기손익에 반영하고 있습니다. 다만 재평가모형을 적용하고 있는 자산의 경우에는 동 환입액을 재평가잉여금의 증가로 처리하고 있습니다.

다음의 자산에 대하여는 자산손상검사에 있어 각각의 기준이 추가적으로 적용되고 있습니다.

- 영업권

당사는 매년 일정한 시기와 손상징후가 발생하였을 때 영업권의 손상검사를 수행하고 있습니다.

영업권에 대한 손상검사는 해당 영업권과 관련된 각각의 현금창출단위 또는 현금창출단위집단의 회수가능액을 추정하는 방식으로 수행되고 있으며 현금창출단위의 회수가능액이 장부금액에 미달하는 경우 손상차손을 인식하고 영업권에 대하여 인식한 손상차손은 이후에 환입하지 않습니다.

- 영업권 이외의 비한정 내용연수를 갖는 무형자산

당사는 비한정 내용연수를 가진 무형자산에 대하여 매년 일정한 시기와 손상징후가 발생하였을 때 개별 자산별 또는 현금창출단위별로 손상검사를 수행하고 있습니다.

## 2-2-20 법인세

### (1) 당기법인세

당기 및 과거기간의 당기법인세부채(자산)는 보고기간말까지 제정되었거나 실질적으로 제정된 세율(및 세법)을 사용하여, 과세당국에 납부할(과세당국으로부터 환급받을) 것으로 예상되는 금액으로 측정하고 있습니다.

자본에 직접 반영되는 항목과 관련된 당기 법인세는 자본에 반영되며 손익계산서에 반영되지 않고 있습니다. 경영진은 주기적으로 관련 세법 규정의 해석과 관련해서 법인세 환급액에 대한 회수가능성을 평가하여 필요한 경우 충당금을 설정하고 있습니다.

### (2) 이연법인세

당사는 자산 및 부채의 재무보고 목적상 장부금액과 세무기준액의 차이인 일시적차이에 대하여 이연법인세자산과 이연법인세부채를 인식하고 있습니다.

당사는 다음의 경우를 제외하고 모든 가산할 일시적차이에 대하여 이연법인세부채를 인식하고 있습니다.

- 영업권을 최초로 인식할 때 이연법인세부채가 발생하는 경우
- 자산 또는 부채를 최초로 인식하는 거래로서 사업결합거래가 아니고 거래 당시 회계이익이나 과세소득에 영향을 미치지 아니하는 거래에서 이연법인세부채가 발생하는 경우
- 종속기업, 관계기업 및 조인트벤처에 대한 투자지분과 관련한 가산할 일시적차이로서 동 일시적차이의 소멸시점을 통제할 수 있고 예측가능한 미래에 일시적차이가 소멸하지 않을 가능성이 높은 경우

또한, 다음의 경우를 제외하고는 차감할 일시적차이, 미사용 세액공제와 세무상결손금이 사용될 수 있는 과세소득의 발생가능성이 높은 경우 이연법인세자산을 인식하고 있습니다.

- 자산 또는 부채를 최초로 인식하는 거래로서 사업결합거래가 아니고 거래 당시 회계이익이나 과세소득에 영향을 미치지 아니하는 거래에서 이연법인세자산이 발생하는 경우
- 종속기업, 관계기업 및 조인트벤처에 대한 투자지분과 관련한 차감할 일시적차이로서 동 일시적차이가 예측가능한 미래에 소멸할 가능성이 높지 않거나 동 일시적차이가 사용될 수 있는 과세소득이 발생할 가능성이 높지 않은 경우

이연법인세자산의 장부금액은 매 보고기간말에 검토하며, 이연법인세자산의 일부 또는 전부에 대한 혜택이 사용되기에 충분한 과세소득이 발생할 가능성이 더 이상 높지 않다면 이연법인세자산의 장부금액을 감액시키고 있습니다. 또한, 매 보고기간말마다 인식되지 않은 이연법인세자산에 대하여 재검토하여, 미래 과세소득에 의해 이연법인세자산이 회수될 가능성이 높아진 범위까지 과거 인식되지 않은 이연법인세자산을 인식하고 있습니다.

이연법인세자산 및 부채는 보고기간말까지 제정되었거나 실질적으로 제정된 세율(및 세법)에 근거하여 당해 자산이 실현되거나 부채가 결제될 회계기간에 적용될 것으로 기대되는 세율을 사용하여 측정하고 있습니다.

당기손익 이외로 인식되는 항목과 관련된 당기법인세와 이연법인세는 당기손익 이외의 항목으로 인식하고 있습니다. 이연법인세 항목은 해당 거래에 따라서 기타포괄손익으로 인식하거나 자본에 직접 반영하고 있습니다.

당기법인세자산과 당기법인세부채를 상계할 수 있는 법적으로 집행가능한 권리를 가지고 있고, 이연법인세자산과 이연법인세부채가 동일한 과세대상기업과 동일한 과세당국과 관련이 있는 경우에만 이연법인세자산과 이연법인세부채를 상계하여 표시하고 있습니다.

사업결합의 일부로 취득한 세무상 효익이 그 시점에 별도의 인식기준을 충족하지 못하였으나 취득일에 존재하는 사실과 상황에 대한 새로운 정보의 결과 측정기간 동안 인식된 경우에는 해당 이연법인세효익을 인식하고 있습니다. 인식된 취득 이연법인세효익은 취득과 관련된 영업권의 장부금액을 감소시키는데 적용되며 영업권의 장부금액이 영(0)인 경우에는 남아 있는 이연법인세효익을 당기손익으로 인식하고 있습니다.

### (3) 판매세

수익, 비용 및 자산은 관련 판매세를 차감한 순액으로 인식하고 있습니다. 다만 자산 또는 용역의 구매와 관련한 판매세가 과세당국으로부터 환급받을 수 없는 경우에는 관련 자산의 취득원가의 일부 또는 비용항목의 일부로 인식하고 관련 채권과 채무는 판매세를 포함한 금액으로 표시하고 있습니다.

과세당국으로부터 환급받을 또는 과세당국에 납부해야 할 판매세의 순액은 재무상태표의 채권 또는 채무에 포함되어 있습니다.

### 2-2-21 암호화폐

당사는 암호화폐(Klay("클레이") 등)에 대하여 한국채택국제회계기준에 적용 가능한 기준서가 없으므로, 2019년 6월에 IFRIC에서 발표한 검토의견에 따라, 기업회계기준서 제1038호를 준용하여 회계정책을 개발하였습니다.

#### (1) 암호화폐의 최초 인식

당사는 암호화폐가 재무회계 개념체계의 자산의 정의(과거의 거래나 사건의 결과로써 현재 기업에 의해 지배되고 미래의 경제적 효익을 창출할 것으로 기대되는 자원)을 충족한다고 판단하여 자산으로 인식하였습니다. 당사는 암호화폐가 물리적 실체는 없지만 식별가능한 비화폐성자산이라는 무형자산의 정의를 충족한다고 판단하여 무형자산으로 계상하고 있습니다.

당사는 암호화폐를 취득원가로 측정하고 있습니다.

## (2) 암호화폐의 후속측정

당사는 기업회계기준서 제1038호를 준용하여 암호화폐의 후속측정에 원가법을 적용하고 있습니다.

## (3) 암호화폐의 제거

당사는 암호화폐에 대한 권리를 양도하거나 양도(pass-through) 계약에 따라 수취한 현금흐름 전체를 중요한 지체 없이 제3자에게 지급할 의무를 부담하고 있는 경우로서 해당 암호화폐의 보유에 따른 위험과 보상의 대부분을 이전하거나, 암호화폐의 보유에 따른 위험과 보상의 대부분을 이전하지도 보유하지도 않으나 암호화폐에 대한 통제를 이전할 경우에 보유하고 있는 암호화폐를 제거합니다.

암호화폐 처분 시 수취한 현금흐름 또는 수취할 예정인 현금흐름과 장부가액의 차이를 처분시점의 손익으로 인식하되, 암호화폐 보유에 따른 의무를 아직 이행하지 아니한 경우에는 그 의무의 이행이 종료되는 시점의 손익으로 인식합니다.

## 2-3 제 · 개정된 기준서의 적용

당사는 2024년 1월 1일 이후 최초로 시작되는 회계연도에 시행되는 기준서와 개정사항을 최초 적용하였습니다. 당사는 공표되었으나 시행되지 않은 기준서, 해석서, 개정사항을 조기적용한 바 없습니다.

### (1) 기업회계기준서제1117호 '보험계약' 제정

기업회계기준서 제1104호 '보험계약'을 대체하는 기업회계기준서 제1117호 '보험계약'은 보험계약의 인식, 측정, 표시 및 공시에 대한 원칙을 설정하고 있으며, 보험부채의 현행이행가치 측정, 발생주의에 따른 보험수익 인식, 보험손익과 투자손익의 구분표시 등을 주요 특징으로 합니다.

당사는 기업회계기준서제1117호의 보험계약정의를 충족하는 계약을 보유하고 있지 않습니다.

### (2) 기업회계기준서제1001호 '재무제표표시' 및 국제회계기준실무서2 '중요성에 대한 판단' 개정 - 회계정책공시

동 개정사항은 회계정책의 공시에 대한 기업회계기준서 제1001호의 요구사항을 변경하며, '유의적인 회계정책'이라는 모든 용어를 '중요한 회계정책 정보'로 대체합니다. 회계정책 정보는 기업의 재무제표에 포함된 다른 정보와 함께 고려할 때 일반목적재무제표의 주요 이용자가 그 재무제표에 기초하여 내리는 결정에 영향을 줄 것으로 합리적으로 예상할 수 있다면 중요합니다.

동 개정사항은 기업회계기준서 제1001호 관련 문단도 중요하지 않는 거래, 그 밖의 사건 또는 상황과 관련되는 회계정책 정보는 중요하지 않으며 공시될 필요가 없다는 점을 명확히 합니다. 다만 회계정책 정보는 금액이 중요하지 않을지라도 관련되는 거래, 그 밖의 사건 또는 상황의 성격 때문에 중요할 수 있습니다. 그러나 중요한 거래, 그 밖의 사건 또는 상황과 관련되는 모든 회계정책 정보가 그 자체로 중요한 것은 아닙니다.

또한 국제회계기준위원회는 국제회계기준실무서2에 제시된 '중요성 과정의 4단계'의 적용을 설명하고 예시하기 위한 지침과 사례를 개발하였습니다.

이 개정사항이 당사의 재무제표에 미치는 영향은 없습니다.

(3) 기업회계기준서 제1001호 '재무제표 표시' 개정 - 행사가격 조정 조건이 있는 금융부채의 평가손익 공시

동 개정사항은 발행자의 주가 변동에 따라 행사가격이 조정되는 조건이 있는 금융상품의 전부나 일부가 기업회계기준서 제1032호 '금융상품: 표시' 문단 11의 금융부채 정의 중 (2)에 따라 금융부채로 분류되는 경우에는 그 전환권이나 신주인수권(또는 이를 포함하는 금융부채)에 대하여 보고기간에 발생한 평가손익(당기손익에 포함된 경우로 한정함) 등을 공시하도록 합니다.

이 개정사항이 당사 재무제표에 미치는 영향은 없습니다.

(4) 기업회계기준서 제1008호 '회계정책, 회계추정치 변경과 오류' 개정 - 회계추정치의 정의

동 개정사항은 회계추정의 변경에 대한 정의를 회계추정치의 정의로 대체합니다. 새로운 정의에 따르면 회계추정치는 '측정불확실성의 영향을 받는 재무제표상 화폐금액'이며, 회계추정의 변경에 대한 정의는 삭제되었습니다.

이 개정사항이 당사의 재무제표에 미치는 영향은 없습니다.

(5) 기업회계기준서 제1012호 '법인세' 개정 - 단일 거래에서 생기는 자산과 부채에 관련되는 이연법인세

동 개정사항은 최초인식 예외규정의 적용범위를 축소합니다. 적용가능한 세법에 따라 사업결합이 아니고 회계이익과 과세소득에 영향을 미치지 않는 거래에서 자산이나 부채를 최초로 인식할 때 같은 금액의 가산할 일시적차이와 차감할 일시적차이가 생길 수 있습니다. 동 개정사항에 따르면 이처럼 동일한 금액으로 가산할 일시적차이



와 차감할 일시적차이를 생기게 하는 거래에는 최초인식 예외규정을 적용하지 않으며, 이연법인세자산과 이연법인세부채를 인식하고, 이연법인세자산의 인식은 기업회계기준서 제1012호 ‘법인세’의 회수가능성 요건을 따르게 됩니다.

이 개정사항이 당사의 재무제표에 미치는 영향은 없습니다.

#### (6) 기업회계기준서 제1012호 '법인세' 개정 - 국제조세개혁: 필라2 모범규칙

동 개정사항은 경제협력개발기구(OECD)가 발표한 필라2 모범규칙을 시행하기 위하여 제정되었거나 실질적으로 제정된 세법 등에서 생기는 법인세에 기업회계기준서 제1012호 '법인세'를 적용한다는 점을 명확히 합니다.

다만 기업회계기준서 제1012호 '법인세'의 이연법인세 회계처리 요구사항에 한시적 예외 규정을 도입하여 필라2 법인세와 관련되는 이연법인세자산 및 부채를 인식하지 아니하고 이에 대한 정보도 공시하지 아니합니다. 또한 동 개정사항에 따라 예외 규정을 적용하였다는 사실을 공시하며, 필라2 법인세와 관련되는 당기법인세비용(수익)은 별도로 공시합니다.

이 개정사항이 당사의 재무제표에 미치는 영향에 대하여 검토 중에 있습니다.

#### 2-4 중요한 회계적 판단, 추정 및 가정

당사의 경영진은 재무제표 작성시 보고기간말 현재 수익, 비용, 자산 및 부채에 대한 보고금액과 우발부채에 대한 주식공시사항에 영향을 미칠 수 있는 판단, 추정 및 가정을 하여야 합니다. 그러나 이러한 추정 및 가정의 불확실성은 향후 영향을 받을 자산 및 부채의 장부금액에 중요한 조정을 유발할 수 있습니다.

당사의 노출된 위험 및 불확실성에 대한 기타 공시사항으로 재무위험관리의 목적 및 정책(주석 26), 민감도 분석(주석 20, 26)이 있습니다.

#### (1) 회계적 판단

당사의 회계정책을 적용하는 과정에서, 재무제표에 인식된 금액에 가장 유의적인 영

향을 미친 경영진의 판단은 다음과 같습니다.

① 연장 및 종료선택권이 있는 계약의 리스기간 산정 - 리스이용자

당사는 리스기간을 리스의 해지불능기간과 리스 연장선택권을 행사할 것이 상당히 확실한 경우에 그 선택권의 대상기간 또는 리스 종료선택권을 행사하지 않을 것이 상당히 확실한 경우에 그 선택권의 대상기간을 포함하여 산정합니다.

당사는 연장선택권이 있는 계약의 경우 연장선택권의 행사가능성을 리스 개시일에 평가하며, 리스기간의 재평가 시 선택권의 행사 가능성 변동에 대한 유의적인 상황변화를 고려하고 있습니다.

(2) 회계 추정 및 가정

다음 회계연도 내에 자산과 부채의 장부금액에 중요한 조정을 유발할 수 있는 중요한 위험을 내포한 보고기간말 현재의 미래에 대한 중요한 가정 및 추정의 불확실성에 대한 기타 주요 원천은 다음과 같습니다.

가정 및 추정은 재무제표를 작성하는 시점에 입수가 가능한 변수에 근거하고 있습니다. 현재의 상황과 미래에 대한 가정은 시장의 변화나 당사의 통제에서 벗어난 상황으로 인해 변화할 수 있습니다. 그러한 변화가 발생시 이를 가정에 반영하고 있습니다.

### ① 비금융자산의 손상

당사는 매 보고일에 모든 비금융자산에 대하여 손상징후의 존재 여부를 평가합니다. 영업권과 비한정 내용연수의 무형자산에 대해서는 매년 또는 손상징후가 있는 경우에 손상검사를 수행합니다. 기타 비금융자산에 대해서는 장부금액이 회수가능하지 않을 것이라는 징후가 있을 때 손상검사를 수행합니다. 사용가치를 계산하기 위하여 경영자는 해당 자산이나 현금창출단위로부터 발생하는 미래기대현금흐름을 추정하고 동 미래기대현금흐름의 현재가치를 계산하기 위한 적절한 할인율을 선택하여야 합니다. 주요 가정의 세부사항은 주석 22에 기재하였습니다.

### ② 퇴직급여제도

확정급여채무의 현재가치는 보험수리적 평가방법을 통해 결정됩니다. 보험수리적 평가방법의 적용을 위해서는 다양한 가정을 세우는 것이 필요합니다. 이러한 가정의 설정은 할인율, 미래임금상승율, 사망률 및 미래연금상승률의 결정 등을 포함합니다. 평가방법의 복잡성과 기본 가정 및 장기적인 성격으로 인해 확정급여채무는 이러한 가정들에 따라 민감하게 변동됩니다. 모든 가정은 매 보고기간말마다 검토됩니다.

적절한 할인율을 결정하기 위하여 경영진은 AA등급 이상의 회사채의 이자율을 참조하고 있습니다. 사망률은 공개적으로 활용가능한 표에 기초하고 있으며 미래임금상승률 및 미래연금상승률은 해당 국가의 기대인플레이션율에 기초하고 있습니다.

### ③ 금융상품의 공정가치

활성시장이 없는 금융상품의 공정가치는 현금흐름할인법을 포함한 평가기법을 적용하여 산정하였습니다. 이러한 평가기법에 사용된 입력요소에 관측가능한 시장의 정보를 이용할 수 없는 경우 공정가치의 산정에 상당한 추정이 요구됩니다. 이러한 판단에는 유동성 위험, 신용위험, 변동성 등에 대한 입력변수의 고려가 포함됩니다. 이러한 요소들에 대한 변화는 금융상품의 공정가치에 영향을 줄 수 있습니다.

### ④ 매출채권의 기대손실충당금

당사는 매출채권에 대한 기대신용손실(ECL)을 계산하는데 충당금 설정률표를 사용합니다. 충당금 설정률은 비슷한 손실 양상을 가지고 있는 다양한 고객 부문(예를 들어, 지역적 위치, 상품 형태, 고객 형태 및 신용등급, 담보나 거래신용보험)별 묶음의 연체일수에 근거합니다.

충당금 설정률표는 당사의 과거에 관찰된 채무불이행률에 근거합니다. 당사는 설정률표를 과거 신용손실경험에 미래전망정보를 반영하여 조정합니다. 예를 들어, 미래 경제적 상황(총 국내 생산)이 향후에 악화되어 생산 분야의 채무불이행 규모가 증가할 것으로 기대된다면, 과거 채무불이행률은 조정됩니다. 매 결산일에 과거 채무불이행률을 조정하고 미래전망치의 변동을 분석합니다.

과거 채무불이행률과 미래 경제상황 및 기대신용손실(ECL) 사이의 상관관계에 대한 평가는 유의적인 추정입니다. 기대신용손실의 규모는 상황과 미래 경제 환경의 변화에 민감합니다. 당사의 과거 신용손실경험과 경제적 환경에 대한 예상은 고객의 미래 실제 채무불이행을 나타내지 않습니다.

#### ⑤ 리스 - 증분차입이자율의 산정

당사는 리스의 내재이자율을 쉽게 산정할 수 없으므로, 리스부채를 측정하기 위해 증분차입이자율을 사용합니다. 증분차입이자율은 당사가 비슷한 경제적 환경에서 비슷한 기간에 걸쳐 비슷한 담보로 사용권자산과 가치가 비슷한 자산 획득에 필요한 자금을 차입한다면 지급해야 하는 이자율입니다. 따라서 증분차입이자율은 관측가능한 요율이 없거나 리스 조건을 반영하기 위하여 조정되어야 하는 경우에 측정이 요구되는 당사가 '지불해야 하는' 사항을 반영합니다.

당사는 가능한 경우 (시장이자율과 같은) 관측가능한 투입변수를 이용하여 증분차입이자율을 측정하고 특정 기업별 추정치를 작성해야 합니다.

#### ⑥ 이연법인세자산

세무상 이월세액공제가 사용될 수 있는 미래과세소득의 발생가능성이 높은 경우 그 범위 안에서 미사용 이월세액공제에 대하여 이연법인세자산을 인식합니다. 당사의 경영진은 향후 세무정책과 과세소득의 발생시기 및 수준에 근거하여 인식가능한 이연법인세자산 금액을 결정하기 위하여 유의적인 판단이 요구됩니다. 당기말 현재 당사는 기간의 제약이 있는 미래 과세소득과 상계가능한 세무상 이월세액공제 77,150백만원(전기말: 76,505백만원)을 보유하고 있으며, 이 중 51,008백만원(전기말: 57,051백만원)은 발생가능성이 낮아 이연법인세를 인식하지 아니하였습니다. 자세한 내역은 주석 23에 기술하였습니다.

⑦ 투자·상생협력 촉진을 위한 과세특례

당사는 '투자·상생협력 촉진을 위한 과세특례'에 따라 과세소득의 일정 금액을 투자, 임금증가 및 상생협력에 사용하지 않았을 때 세법에서 정하는 방법에 따라 계산된 법인세를 추가로 부담하게 됩니다. 이에 따라 당사는 동 기간의 법인세를 측정할 때 투자·상생협력 촉진을 위한 과세특례에 따른 세효과를 반영하고 있는 바, 당사가 향후 부담할 법인세는 각 연도의 투자, 임금증가 및 상생협력의 수준에 따라 달라질 수 있습니다.

2-5 공표되었으나 아직 시행되지 않은 회계기준

당사의 재무제표 발행승인일 현재 제정·공표되었으나, 아직 시행일이 도래하지 아니하였으며 당사가 조기 적용하지 아니한 한국채택국제회계기준의 내역은 다음과 같습니다.

(1) 기업회계기준서 제1001호 '재무제표 표시' (2020년 개정) - 부채의 유동·비유동 분류

동 개정사항은 유동부채와 비유동부채의 분류는 보고기간말에 존재하는 기업의 권리에 근거한다는 점을 명확히 하고 기업이 부채의 결제를 연기할 수 있는 권리를 행사할지 여부에 대한 기대와는 무관하다는 점을 강조합니다. 그리고 보고기간말에 차입약정을 준수하고 있다면 해당 권리가 존재한다고 설명하고 결제는 현금, 지분상품, 그 밖의 자산 또는 용역을 거래상대방에게 이전하는 것으로 그 정의를 명확히 합니다.

동 개정사항은 2024년 1월 1일 이후 최초로 시작하는 회계연도의 개시일 이후 소급적으로 적용되며 조기적용이 허용됩니다. 동 개정사항을 조기적용하는 경우에는 2023년 개정사항도 조기적용 하여야 합니다.

(2) 기업회계기준서 제1001호 '재무제표 표시' (2023년 개정) - 약정사항이 있는 비유동부채

동 개정사항은 보고기간말 이전에 준수해야 하는 차입약정상의 특정 조건(이하 '약정사항')만 보고기간 후 12개월 이상 부채의 결제를 연기할 수 있는 기업의 권리에 영향

을 미친다고 규정합니다. 약정사항의 준수 여부가 보고기간 이후에만 평가되더라도, 이러한 약정사항은 보고기간말 현재 권리가 존재하는지에 영향을 미칩니다.

또한 보고기간 이후에만 준수해야 하는 약정사항은 결제를 연기할 수 있는 권리에 영향을 미치지 않는다고 규정합니다. 하지만 부채의 결제를 연기할 수 있는 기업의 권리가 보고기간 후 12개월 이내에 준수하는 약정사항에 따라 달라진다면, 보고기간 후 12개월 이내에 부채가 상환될 수 있는 위험을 재무제표 이용자가 이해할 수 있도록 정보를 공시합니다. 이러한 정보에는 약정사항에 대한 정보(약정사항의 성격, 기업이 약정사항을 준수해야 하는 시점을 포함), 관련된 부채의 장부금액, 그리고 약정사항을 준수하기 어려울 수 있음을 나타내는 사실과 상황이 포함됩니다.

동 개정사항은 2024년 1월 1일 이후 최초로 시작하는 회계연도의 개시일 이후 소급적으로 적용되며 조기적용이 허용됩니다. 동 개정사항을 조기적용하는 경우에는 2020년 개정사항도 조기적용하여야 합니다.

### (3) 기업회계기준서 제1007호 '현금흐름표' 및 기업회계기준서 제1107호 '금융상품 공시'(개정) - 공급자금융약정

동 개정사항은 기업회계기준서 제1007호 '현금흐름표'의 공시 목적에 재무제표이용자가 공급자금융약정이 기업의 부채와 현금흐름에 미치는 영향을 평가할 수 있도록 공급자금융약정에 대한 정보를 공시해야 한다는 점을 추가합니다. 또한 기업회계기준서 제1107호 '금융상품 공시'를 개정하여 유동성위험 집중도에 대한 익스포저와 관련한 정보를 공시하도록 하는 요구사항의 예로 공급자금융약정을 추가하였습니다.

'공급자금융약정'이라는 용어는 정의되지 않습니다. 대신 동 개정사항은 정보를 제공해야 하는 약정의 특성을 제시합니다.

공시 목적을 이루기 위하여, 공급자금융약정에 대한 다음 내용을 통합하여 공시하여야 합니다.

- 약정의 조건
- 공급자금융약정에 해당하는 금융부채의 장부금액 및 그 금융부채와 관련하여 재무상태표에 표시되는 항목

- 공급자금융약정에 해당하는 금융부채 중 공급자가 금융제공자에게서 이미 금액을 받은 부분에 해당하는 장부금액 및 그 금융부채와 관련하여 재무상태표에 표시되는 항목
- 공급자금융약정에 해당하는 금융부채의 지급기일 범위와 공급자금융약정에 해당하지 않는 비교 가능한 매입채무의 지급기일 범위
- 공급자금융약정에 해당하는 금융부채 장부금액의 비현금 변동 유형과 영향
- 유동성위험 정보

동 개정사항은 2024년 1월 1일 이후 최초로 시작되는 회계연도부터 적용되며, 동 개정사항에는 최초로 적용하는 회계연도에 대한 구체적인 경과 규정을 포함합니다. 또한 조기적용이 허용됩니다.

- 기업회계기준서 제1116호 '리스' (개정) - 판매후리스에서 발생하는 리스부채

동 개정사항은 기업회계기준서 제1115호 '고객과의 계약에서 생기는 수익' 을 적용하여 판매로 회계처리 되는 판매후리스에 대하여 후속측정 요구사항을 추가하였습니다. 동 개정사항은 리스개시일 후에 판매자-리스이용자가 계속 보유하는 사용권에 대해서는 판매자-리스이용자가 어떠한 차손익도 인식하지 않는 방식으로 '리스료'나 '수정 리스료'를 산정하도록 요구합니다.

동 개정사항은 2024년 1월 1일 이후 최초로 시작되는 회계연도부터 적용되며, 조기 적용이 허용됩니다.

- 기업회계기준서 제1001호 '재무제표 표시'(2023년 개정) - 가상자산 공시

동 개정사항은 가상자산 관련 거래에 대해 다른 기준서에서 요구하는 공시요구사항에 추가하여, 1) 가상자산을 보유하는 경우, 2) 가상자산을 고객을 대신하여 보유하는 경우, 3) 가상자산을 발행하는 경우로 각각 구분하여 각 경우별로 공시해야 할 사항을 규정합니다.

가상자산을 보유하는 경우 가상자산의 일반정보, 적용한 회계정책, 가상자산별 취득 경로와 취득원가 및 당기말 공정가치 등에 대한 정보를 공시해야 합니다. 또한 가상자산을 발행한 경우 발행한 가상자산과 관련된 기업의 의무 및 의무이행상황, 매각한

가상자산의 수익인식시기 및 금액, 발행 후 보유 중인 가상자산의 수량과 중요한 계약내용 등을 공시하여야 합니다.

동 개정사항은 2024년 1월 1일 이후 최초로 시작되는 회계연도부터 적용하되 조기적용이 허용됩니다.

※ 상세한 주석사항은 향후 전자공시시스템(<http://dart.fss.or.kr>)에 공시 예정인 당사의 감사보고서를 참조하시기 바랍니다.

- 최근 2사업연도의 배당에 관한 사항

구 분	제72기	제71기
주당배당금	2,000원	1,200원
배당금 총액	71,936백만원	43,161백만원
시가배당율	8.1%	3.8%

□ 이사의 선임

가. 후보자의 성명·생년월일·추천인·최대주주와의 관계·사외이사후보자 등 여부

후보자성명	생년월일	사외이사 후보자여부	감사위원회 위원인 이사 분리선출 여부	최대주주와의 관계	추천인
윤춘성	1964.02.01	사내이사	-	계열회사(주)LX인터네셔널 임원	이사회
손란	1963.09.18	사외이사	-	해당사항 없음	사외이사후보추천위원회
백복현	1968.08.20	사외이사	분리선출	해당사항 없음	사외이사후보추천위원회
총 ( 3 ) 명					

나. 후보자의 주된직업·세부경력·해당법인과의 최근3년간 거래내역

후보자성명	주된직업	세부경력		해당법인과의 최근 3년간 거래내역
		기간	내용	
윤춘성	주)LX인터네셔널 CEO	2019 ~ 현재	주)LX인터네셔널 CEO	해당사항 없음
		2016 ~ 2018	주)LX인터네셔널 자원부부장	
		2013 ~ 2015	주)LX인터네셔널 인니지역총괄	
손란	주)손스마켓메이커즈 대표	1990 ~ 현재	주)손스마켓메이커즈 대표	해당사항 없음
		1988 ~ 1990	미국대사관 농업무역관 홍보관	
		2007 ~ 현재	서울대학교 경영학과 교수	



후보자성명	주된직업	세부경력		해당법인과의 최근 3년간 거래내역
		기간	내용	
백복현	서울대 경영학과 교수	2003 ~ 2007	미국 플로리다주립대 조교수	해당사항 없음

다. 후보자의 체납사실 여부 · 부실기업 경영진 여부 · 법령상 결격 사유 유무

후보자성명	체납사실 여부	부실기업 경영진 여부	법령상 결격 사유 유무
윤춘성	해당사항 없음	해당사항 없음	해당사항 없음
손란	해당사항 없음	해당사항 없음	해당사항 없음
백복현	해당사항 없음	해당사항 없음	해당사항 없음

라. 후보자의 직무수행계획(사외이사 선임의 경우에 한함)

- 손란 사외이사 후보

본 후보자는 해외 식품 및 북미 사업 관련 전문가로서 미국대사관 농업무역관 홍보관을 거쳐 현재 미국 농무성 산하기관 한국사무소 대표 및 주식회사 손스마켓메이커즈 대표이사로 재직하고 있습니다. 이를 바탕으로 주식회사 LX인터내셔널의 이사회에 참여하여 해당 회사가 목표로 하는 비전과 미션을 실현하는 데 기여하고자 합니다.

본 후보자는 주식회사 LX인터내셔널의 사외이사후보추천위원회를 통해 대주주로부터의 독립성과 경력을 검증받은 바, 이를 바탕으로 사외이사로서 투명하고 독립적으로 의사 결정하고 직무를 수행할 것 입니다.

본 후보자는 사외이사로서 주식회사 LX인터내셔널의 비전과 미션을 실현하며 회사의 영속성을 위한 기업 가치 제고, 기업 성장을 통한 주주 가치 제고, 동반 성장을 위한 이해관계자 가치 제고, 기업의 역할 확장을 통한 사회 가치 제고를 위해 노력하겠습니다.

본 후보자는 사외이사로서 선관주의와 충실 의무, 보고 의무, 감시 의무, 상호 업무집행 감시 의무, 경업금지 의무, 자기거래 금지 의무 기업비밀 준수 의무 등 상법상 사외이사의 의무를 인지하고 있으며 이를 엄수할 것 입니다.

- 백복현 사외이사 후보

본 후보자는 한국은행 입사 후 미국 플로리다주립대에서의 조교수를 거쳐, 현재 서울대학교 경영학과 교수로 재직하고 있습니다. 이에 더하여, 한국회계정보학회 부회장 및 회장도 역임한 바 있어 회계/재무 이론과 실무 전반에 대한 높은 전문성을 보유하고

있습니다. 이를 바탕으로 주식회사 LX인터내셔널의 이사회에 참여하여 해당 회사가 목표로 하는 비전과 미션을 실현하는 데 기여하고자 합니다.

본 후보자는 주식회사 LX인터내셔널의 사외이사후보추천위원회를 통해 대주주로부터의 독립성과 경력을 검증받은 바, 이를 바탕으로 사외이사로서 투명하고 독립적으로 의사 결정하고 직무를 수행할 것입니다.

본 후보자는 사외이사로서 주식회사 LX인터내셔널의 비전과 미션을 실현하며 회사의 영속성을 위한 기업 가치 제고, 기업 성장을 통한 주주 가치 제고, 동반 성장을 위한 이해 관계자 가치 제고, 기업의 역할 확장을 통한 사회 가치 제고를 위해 노력하겠습니다.

본 후보자는 사외이사로서 선관주의와 충실 의무, 보고 의무, 감시 의무, 상호 업무집행 감시 의무, 경업금지 의무, 자기거래 금지 의무 기업비밀 준수 의무 등 상법상 사외이사의 의무를 인지하고 있으며 이를 엄수할 것 입니다.

#### 마. 후보자에 대한 이사회의 추천 사유

##### - 윤춘성 사내이사 후보

현재 당사 CEO로, 자원부문장, 인니지역총괄 등을 역임한 사업 전문가로서 풍부한 성공 경험과 강한 실행력을 바탕으로 회사에 새로운 비전을 제시하고 회사를 지속 성장시킬 경영자로 판단되어 이사회에서 추천함.

##### - 손란 사외이사 후보

미국대사관 농업무역관 홍보관을 거쳐 현재 주식회사 손스마켓메이커즈 대표이사로 재직중인 해외 식품 및 복미 사업 관련 여성 전문가로서, 다양한 경영관련 사항에 대한 해박한 지식 및 경험을 바탕으로 사외이사로서의 독립성을 유지하며 회사의 경쟁력 제고 및 미래성장에 기여할 것으로 기대되어 사외이사후보추천위원회에서 추천함.

##### - 백복현 사외이사 후보

현재 서울대 경영학과 교수로서 회계정보학회장을 역임한 회계 전문가임.  
한국은행 입사 후 미국 플로리다주립대에서의 조교수 경험을 통해 회계/재무 이론과 실무 전반에 대한 높은 전문성을 보유하고 있으며, 사외이사로서의 직무공정성, 윤리책임성, 충실성 등을 바탕으로 향후 회사의 발전에 기여할 수 있을 것으로 판단되어 사외이사후보추천위원회에서 추천함.

확인서

## 확 인 서

후보자 본인은 본 서류에 기재한 증권의 발행 및 공시 등에 관한 규정 제3-15조 제3항 제3호 가목부터 마목까지의 사항이 사실과 일치함을 확인합니다.

2025년 2월 25일

보고자 윤 춘 성 (서명 또는



이사 후보자의 확인서\_윤춘성 사내이사

## 확 인 서

후보자 본인은 본 서류에 기재한 증권의 발행 및 공시 등에 관한 규정 제3-15조 제3항 제3호 가목부터 마목까지의 사항이 사실과 일치함을 확인합니다.

2025년 2월 25일

보고자 손 란 (서명 또는 )

이사 후보자의 확인서\_손란 사외이사

## 확 인 서

후보자 본인은 본 서류에 기재한 증권의 발행 및 공시 등에 관한 규정 제3-15조 제3항 제3호 가목부터 마목까지의 사항이 사실과 일치함을 확인합니다.

2025년 2월 25일

보고자 백복현 (백복현)

이사 후보자의 확인서\_백복현 사외이사

## □ 감사위원회 위원의 선임

가. 후보자의 성명·생년월일·추천인·최대주주와의 관계·사외이사후보자 등 여부

후보자성명	생년월일	사외이사 후보자여부	감사위원회 위원인 이사 분리선출 여부	최대주주와의 관계	추천인
백복현	1968.08.20	사외이사	분리선출	해당사항 없음	이사회
총 ( 1 ) 명					

나. 후보자의 주된직업·세부경력·해당법인과의 최근3년간 거래내역

후보자성명	주된직업	세부경력		해당법인과의 최근3년간 거래내역
		기간	내용	
백복현	서울대 경영학과 교수	2007 ~ 현재	서울대학교 경영학과 교수	해당사항 없음
		2003 ~ 2007	미국 플로리다주립대 조교수	

다. 후보자의 체납사실 여부·부실기업 경영진 여부·법령상 결격 사유 유무

후보자성명	체납사실 여부	부실기업 경영진 여부	법령상 결격 사유 유무
백복현	해당사항 없음	해당사항 없음	해당사항 없음

라. 후보자에 대한 이사회의 추천 사유

현재 서울대 경영학과 교수로서 회계정보학회장을 역임한 회계 전문가임.  
한국은행 입사 후 미국 플로리다주립대에서의 조교수 경험을 통해 회계/재무 이론과 실무 전반에 대한 높은 전문성을 보유하고 있으며, 감사위원회 위원으로서의 직무공정성, 윤리책임성, 충실성 등을 바탕으로 향후 회사의 발전에 기여할 수 있을 것으로 판단되어 이사회에서 추천함.

## 확인서

## 확 인 서

후보자 본인은 본 서류에 기재한 증권의 발행 및 공시 등에 관한 규정 제3-15조 제3항 제3호 가목, 다목, 라목까지의 사항이 사실과 일치함을 확인합니다.

2025년 2월 25일

보고자 백 복 현 (서명 또는 인)

감사위원회 위원 후보자의 확인서



## □ 이사의 보수한도 승인

가. 이사의 수 · 보수총액 내지 최고 한도액

(당 기)

이사의 수 (사외이사수)	7(4)
보수총액 또는 최고한도액	4,000

(전 기)

이사의 수 (사외이사수)	7(4)
실제 지급된 보수총액	2,413
최고한도액	4,000

## IV. 사업보고서 및 감사보고서 첨부

### 가. 제출 개요

제출(예정)일	사업보고서 등 통지 등 방식
2025년 03월 18일	1주전 회사 홈페이지 게재

### 나. 사업보고서 및 감사보고서 첨부

당사는 2025년 3월 18일 전자공시시스템(<http://dart.fss.or.kr>)에 공시하고, 당사 홈페이지(<https://www.lxinternational.co.kr>) ▷ 투자정보 ▷ 공시정보 ▷ 전자공고)에 게재할 예정입니다. 한편 이 사업보고서는 향후 주주총회 이후 변경되거나 오기 등이 있는 경우 수정될 수 있으며, 이 경우 전자공시시스템(<http://dart.fss.or.kr>)에 정정 보고서를 공시할 예정이므로 이를 참조하시기 바랍니다.

## ※ 참고사항

### □ 전자투표에 관한 사항

당사는 제68기 정기주주총회부터 전자투표제도(상법 제 368조의 4)를 활용하기로 하였습니다. 주주님들께서는 아래에서 정한 방법에 따라 주주총회에 참석하지 아니하고 전자투표방식으로 의결권을 행사하실 수 있습니다.

#### - 전자투표 관리시스템

(※ 관리업무는 한국예탁결제원에 위탁하였습니다.)

(PC) <https://evote.ksd.or.kr>

(모바일) <https://evote.ksd.or.kr/m>

#### - 전자투표 행사기간

2025년 03월 18일 09시 ~ 2025년 03월 27일 17시

(기간 중 24시간 이용 가능)

- 시스템에서 인증서를 이용하여 주주 본인 확인 후 의안별 전자투표 행사가 가능합니다.

※ 주주확인용 인증서의 종류: 코스콤 증권거래용 인증서,  
금융결제원 개인용도제한용 인증서 등

- 수정동의안 처리: 주주총회에서 상정된 의안에 관하여 수정동의가 제출되는 경우, 전자투표는 기권으로 처리됩니다.

(한국예탁결제원 전자투표서비스 이용 약관 제11조 제2항)

### □ 주총 집중일 주총 개최 사유

당사는 주주총회 집중일을 피해 정기주주총회를 개최하고자 하였으나, 당사 주요 대내외 일정을 고려하여 불가피하게 주주총회 집중일에 주주총회를 개최하게 되었습니다. 향후 주주총회에서는 주총분산 자율준수 프로그램에 적극적으로 참여하고, 집중일을 피하여 개최할 수 있도록 노력하겠습니다.